

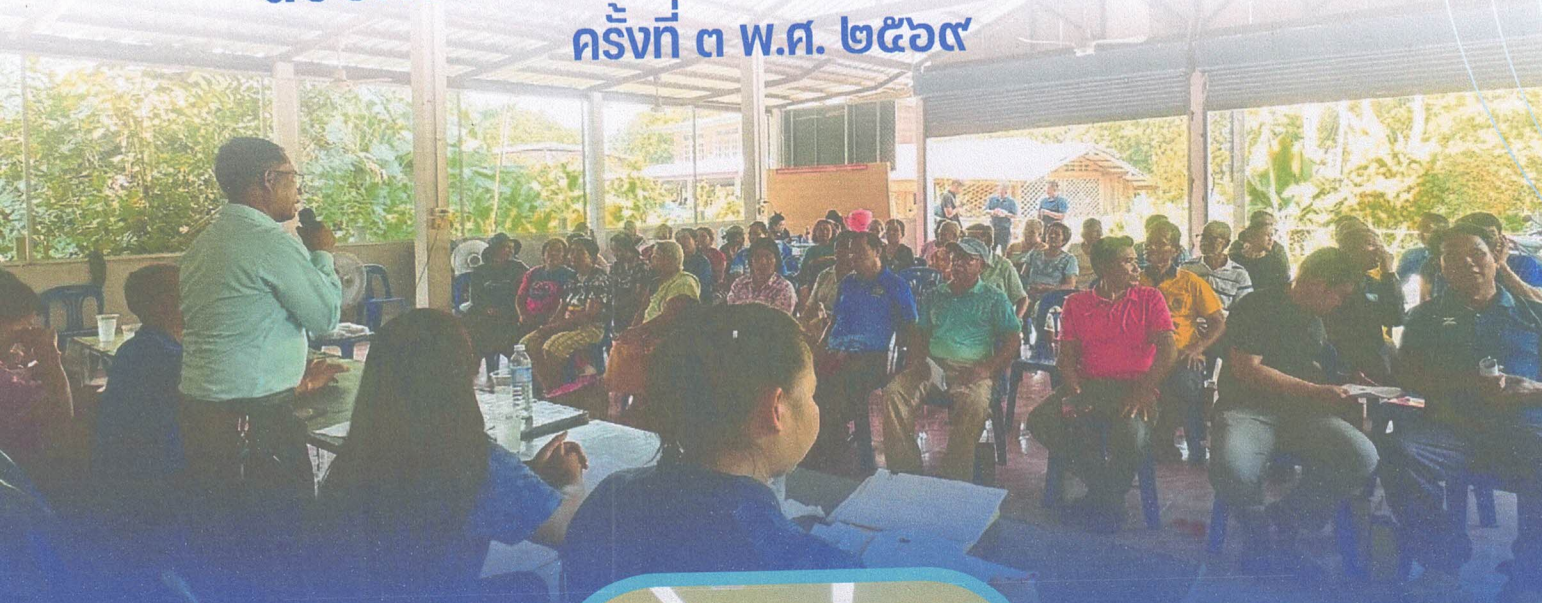

แผนพัฒนาท้องถิ่น

(พ.ศ. ๒๕๖๖ - ๒๕๗๐)

ฉบับทบทวน เพิ่มเติม เปลี่ยนแปลง แก้ไข
ครั้งที่ ๓ พ.ศ. ๒๕๖๙



องค์การบริหารส่วนตำบลห้วยข่า
อำเภอบุนนาค
จังหวัดอุบลราชธานี

งานยุทธศาสตร์และงบประมาณ
สำนักปลัดองค์การบริหารส่วนตำบลห้วยข่า



ประกาศองค์การบริหารส่วนตำบลห้วยข่า
เรื่อง ประกาศใช้แผนพัฒนาท้องถิ่น (พ.ศ. ๒๕๖๖-๒๕๗๐)
ฉบับทบทวน เพิ่มเติม เปลี่ยนแปลง แก้ไข ครั้งที่ ๓ พ.ศ. ๒๕๖๙

อาศัยอำนาจตามระเบียบกระทรวงมหาดไทย ว่าด้วยการจัดทำแผนพัฒนาขององค์กรปกครองส่วนท้องถิ่น พ.ศ. ๒๕๔๘ ข้อ ๑๗ (๔) และแก้ไขเพิ่มเติม (ฉบับที่ ๓) พ.ศ. ๒๕๖๑ ข้อ ๙ เพื่อประโยชน์ของประชาชน จึงขอประกาศใช้แผนพัฒนาท้องถิ่น (พ.ศ. ๒๕๖๖-๒๕๗๐) ฉบับทบทวน เพิ่มเติม เปลี่ยนแปลง แก้ไข ครั้งที่ ๓ พ.ศ. ๒๕๖๙ โดยแผนพัฒนาท้องถิ่นดังกล่าว ได้ผ่านการพิจารณาให้ความเห็นชอบจากสภาองค์การบริหารส่วนตำบลห้วยข่า ในคราวการประชุมสภาองค์การบริหารส่วนตำบลห้วยข่า สมัยวิสามัญ สมัยที่ ๑ ครั้งที่ ๑ เมื่อวันที่ ๑๐ มิถุนายน พ.ศ. ๒๕๖๙ แล้ว

จึงประกาศให้ประชาชนทราบโดยทั่วกัน

ประกาศ ณ วันที่ ๑๐ มิถุนายน พ.ศ. ๒๕๖๙

(นายสมาน ตันเกษ)

นายกองค์การบริหารส่วนตำบลห้วยข่า

คำนำ

ตามพระราชบัญญัติกำหนดแผนและขั้นตอนการกระจายอำนาจให้องค์กรปกครองส่วนท้องถิ่น พ.ศ. ๒๕๔๒ และระเบียบกระทรวงมหาดไทยว่าด้วยการจัดทำแผนพัฒนาขององค์กรปกครองส่วนท้องถิ่น พ.ศ. ๒๕๔๘ และที่แก้ไขเพิ่มเติมถึง (ฉบับที่ ๓) พ.ศ. ๒๕๖๑ กำหนดให้องค์กรปกครองส่วนท้องถิ่นต้องจัดทำแผนพัฒนาท้องถิ่นเพื่อใช้เป็นกรอบในการจัดทำงบประมาณรายจ่ายประจำปี งบประมาณรายจ่ายเพิ่มเติม และงบประมาณจากเงินสะสม รวมทั้งวางแนวทางเพื่อให้มีการปฏิบัติให้บรรลุวัตถุประสงค์ตามโครงการพัฒนาที่กำหนดไว้ในแผนพัฒนาท้องถิ่น

องค์การบริหารส่วนตำบลห้วยข่า ได้จัดทำแผนพัฒนาท้องถิ่น (พ.ศ. ๒๕๖๖ - ๒๕๗๐) ฉบับทบทวน เพิ่มเติม เปลี่ยนแปลง แก้ไข ครั้งที่ ๒ พ.ศ. ๒๕๖๖ และประกาศใช้เมื่อวันที่ ๙ กุมภาพันธ์ ๒๕๖๖ ไปแล้วนั้น ทั้งนี้ เนื่องจากสภาพปัญหา ความต้องการของประชาชน ตลอดจนสถานการณ์ด้านเศรษฐกิจ สังคม และนโยบายของรัฐบาลได้มีการเปลี่ยนแปลงไปจากเดิม ประกอบกับมีโครงการ/กิจกรรมที่ยังไม่ได้บรรจุไว้ในแผนพัฒนาท้องถิ่น และโครงการ/กิจกรรมที่บรรจุไว้แล้วมีความจำเป็นต้องปรับปรุงแก้ไขให้มีความเหมาะสม และสอดคล้องกับสภาพการณ์ปัจจุบัน

เพื่อให้การพัฒนาท้องถิ่นเป็นไปอย่างมีประสิทธิภาพ สามารถแก้ไขปัญหาและตอบสนองความต้องการของประชาชนในพื้นที่ได้อย่างแท้จริง องค์การบริหารส่วนตำบลห้วยข่า จึงได้ดำเนินการจัดทำแผนพัฒนาท้องถิ่น (พ.ศ. ๒๕๖๖ - ๒๕๗๐) ฉบับทบทวน เพิ่มเติม เปลี่ยนแปลง แก้ไขครั้งที่ ๓ พ.ศ. ๒๕๖๙ ขึ้น โดยผ่านกระบวนการมีส่วนร่วมของประชาชน การประชุมประชาคมท้องถิ่น และการพิจารณาของคณะกรรมการพัฒนาท้องถิ่น และคณะกรรมการสนับสนุนการจัดทำแผนพัฒนาท้องถิ่น ตามขั้นตอนที่ระเบียบกระทรวงมหาดไทยกำหนด จนได้รับความเห็นชอบจากสภาองค์การบริหารส่วนตำบลห้วยข่า ในการประชุมสภาองค์การบริหารส่วนตำบลห้วยข่า สมัยวิสามัญ สมัยที่ ๑ ครั้งที่ ๑ ประจำปี พ.ศ. ๒๕๖๙ เมื่อวันที่ ๑๐ มิถุนายน พ.ศ. ๒๕๖๙ และผู้บริหารท้องถิ่นได้อนุมัติและประกาศใช้แล้ว องค์การบริหารส่วนตำบลห้วยข่าหวังเป็นอย่างยิ่งว่า แผนพัฒนาท้องถิ่นฉบับนี้ จะเป็นเครื่องมือสำคัญในการบริหารงานและพัฒนาท้องถิ่น ให้เกิดประโยชน์สูงสุดแก่ประชาชน และบรรลุตามวิสัยทัศน์การพัฒนาที่ว่า “การคมนาคมสะดวก การบริหารจัดการดี พัฒนาสังคมและคุณภาพชีวิต รักษาทรัพยากรธรรมชาติสิ่งแวดล้อม” ต่อไป



(ลงชื่อ)

(นายสมาน ต้นเกษ)

นายกองค์การบริหารส่วนตำบลห้วยข่า

วันที่ ๑๐ เดือนมิถุนายน พ.ศ. ๒๕๖๙

สารบัญ

เรื่อง	หน้า
ส่วนที่ ๑ สภาพทั่วไปและข้อมูลพื้นฐาน	๑
(๑) ด้านกายภาพ	๑
๑) ที่ตั้งของตำบล	๑
๒) ลักษณะภูมิประเทศ	๑
๓) ลักษณะภูมิอากาศ	๑
๔) ลักษณะของดิน	๑
(๒) ด้านการเมือง/การปกครอง	๓
๑) เขตการปกครอง	๓
๒) การเลือกตั้ง	๔
(๓) ประชากร	๕
๑) ข้อมูลเกี่ยวกับจำนวนประชากร	๕
๒) ช่วงอายุและจำนวนประชากร	๖
(๔) สภาพทางสังคม	๖
๑) การศึกษา	๖
๒) สาธารณสุข	๘
๓) อาชญากรรม	๘
๔) ยาเสพติด	๙
๕) สังคมสงเคราะห์	๙
(๕) ระบบบริการพื้นฐาน	๙
๑) การคมนาคมขนส่ง	๙
๒) การไฟฟ้า	๑๐
๓) การประปา	๑๐
๔) โทรศัพท์	๑๐
(๖) ระบบเศรษฐกิจ	๑๐
๑) การเกษตร	๑๑
๒) การประมง	๑๒
๓) การปศุสัตว์	๑๒
๔) การบริการ	๑๒
๕) การท่องเที่ยว	๑๒
๖) อุตสาหกรรม	๑๒
๗) การพาณิชย์และกลุ่มอาชีพ	๑๒
๘) แรงงาน	๑๓
(๗) ศาสนา ประเพณี วัฒนธรรม	๑๓
๑) การนับถือศาสนา	๑๓
๒) ประเพณีและงานประจำปี	๑๓
๓) ภูมิปัญญาท้องถิ่น ภาษาถิ่น	๑๓
๔) สินค้าพื้นเมืองและของที่ระลึก (OTOP)	๑๔

สารบัญ (ต่อ)

เรื่อง	หน้า
(๘) ทรัพยากรธรรมชาติ	๑๔
๑) น้ำ	๑๔
๒) ป่าไม้	๑๔
๓) ภูเขา	๑๔
๔) ทรัพยากรธรรมชาติที่สำคัญ	๑๔
(๙) อื่นๆ	๑๔
๑) ข้อมูลด้านการเกษตรและแหล่งน้ำ	๑๔
ส่วนที่ ๒ ยุทธศาสตร์การพัฒนาระดับองค์กรปกครองส่วนท้องถิ่น	๑๗
(๑) ความสัมพันธ์ระหว่างแผนพัฒนาระดับมหภาค	๑๗
๑) แผนยุทธศาสตร์ชาติ ๒๐ ปี (พ.ศ. ๒๕๖๑-๒๕๘๐)	๑๗
๒) ไทยแลนด์ ๔.๐ (Thailand ๔.๐)	๑๙
๓) แผนพัฒนาเศรษฐกิจและสังคมแห่งชาติ ฉบับที่ ๑๓ (พ.ศ. ๒๕๖๖-๒๕๗๐)	๒๐
๔) เป้าหมายการพัฒนาที่ยั่งยืน (SDGs)	๒๑
๕) แผนพัฒนาภาค/แผนพัฒนากลุ่มจังหวัด/แผนพัฒนาจังหวัด	๒๒
๖) ยุทธศาสตร์การพัฒนาขององค์กรปกครองส่วนท้องถิ่น ในเขตจังหวัด	๒๗
๗) ยุทธศาสตร์ขององค์การบริหารส่วนจังหวัดอุบลราชธานี	๒๘
(๒) ยุทธศาสตร์ขององค์การบริหารส่วนตำบลห้วยข่า	๓๐
๑) วิสัยทัศน์	๓๐
๒) ยุทธศาสตร์การพัฒนา/กลยุทธ์/แผนงาน	๓๐
๓) เป้าประสงค์	๓๒
๔) ตัวชี้วัด	๓๓
๕) ค่าเป้าหมาย	๓๓
๖) จุดยืนทางยุทธศาสตร์	๓๔
(๓) การวิเคราะห์เพื่อพัฒนาท้องถิ่น	๓๗
๑) การวิเคราะห์กรอบการจัดทำยุทธศาสตร์ ขององค์กรปกครองส่วนท้องถิ่น	๓๗
๒) การประเมินสถานการณ์สภาพแวดล้อมภายนอกที่เกี่ยวข้อง	๓๙
ส่วนที่ ๓ การนำแผนพัฒนาท้องถิ่นไปสู่การปฏิบัติ	๔๐
๓.๑ ยุทธศาสตร์การพัฒนาท้องถิ่นและยุทธศาสตร์ระดับมหภาค เพื่อนำไปสู่การปฏิบัติ	๔๑
๓.๒ บัญชีโครงการพัฒนาท้องถิ่น	๔๓
- แบบ ผ.๐๑ บัญชีสรุปโครงการพัฒนา	๔๓
- แบบ ผ.๐๑/๑ บัญชีสรุปโครงการพัฒนาที่นำมาจาก แผนพัฒนาหมู่บ้าน	๔๖

- แบบ ผ.๐๒ รายละเอียดโครงการพัฒนา	๔๗
- ยุทธศาสตร์การพัฒหน้าที่ ๑ ด้านโครงสร้างพื้นฐาน	๔๘
- ยุทธศาสตร์การพัฒหน้าที่ ๒ ด้านสังคม	๑๔๑
- ยุทธศาสตร์การพัฒหน้าที่ ๓ ด้านการศึกษา ศาสนาและวัฒนธรรม	๑๔๗
- ยุทธศาสตร์การพัฒหน้าที่ ๔ ด้านสาธารณสุข	๑๕๓
- ยุทธศาสตร์การพัฒหน้าที่ ๕ ด้านเศรษฐกิจ	๑๕๗
- ยุทธศาสตร์การพัฒหน้าที่ ๖ ด้านทรัพยากรธรรมชาติ สิ่งแวดล้อมและการท่องเที่ยว	๑๖๐
- ยุทธศาสตร์การพัฒหน้าที่ ๗ ด้านการบริหารงานและการจัดการ ทรัพยากร	๑๖๔
- แบบ ผ.๐๒/๑ รายละเอียดโครงการพัฒนา ที่นำมาจากแผนพัฒนาหมู่บ้าน	๑๖๙
- แบบ ผ.๐๒/๒ รายละเอียดโครงการพัฒนา สำหรับโครงการ เกินศักยภาพขององค์กรปกครองส่วนท้องถิ่น ที่ใช้สำหรับการ ประสานแผนพัฒนาท้องถิ่น	๑๗๑
- แบบ ผ.๐๓ บัญชีครุภัณฑ์ วัสดุ สำหรับที่ไม่ได้ดำเนินการจัดทำ เป็นโครงการพัฒนาท้องถิ่น	๑๗๕

ส่วนที่ ๔ การติดตามและประเมินผล ๑๙๖

แผนพัฒนาท้องถิ่น (พ.ศ. ๒๕๖๖-๒๕๗๐) ฉบับทบทวน เพิ่มเติม เปลี่ยนแปลง แก้ไข ครั้งที่ ๓ พ.ศ. ๒๕๖๙
ขององค์การบริหารส่วนตำบลห้วยข่า อำเภอบุณทริก จังหวัดอุบลราชธานี

ส่วนที่ ๑
สภาพทั่วไปและข้อมูลพื้นฐาน

(๑) ด้านกายภาพ

๑) ที่ตั้งของตำบล

ที่ทำการองค์การบริหารส่วนตำบลห้วยข่า อำเภอบุณทริก จังหวัดอุบลราชธานี ตั้งอยู่เลขที่ ๑๔๔ หมู่ที่ ๑๘ บ้านหนองหัวพัฒนา ตำบลห้วยข่า อำเภอบุณทริก จังหวัดอุบลราชธานี อยู่ห่างจากที่ว่าการอำเภอบุณทริก ประมาณ ๑๘ กิโลเมตร และห่างจากศาลากลางจังหวัดอุบลราชธานี ประมาณ ๑๑๙ กิโลเมตร

พิกัด เส้นรุ้ง (ละติจูด) ที่ ๑๔.๖๑๘๐๐๗๒๔๗๑๘๐๖๘๙

พิกัด เส้นแวง (ลองจิจูด) ที่ ๑๐๕.๓๗๗๘๘๓๘๑๓๗๙๐๒๗๗

๒) ลักษณะภูมิประเทศ

องค์การบริหารส่วนตำบลห้วยข่า อำเภอบุณทริก จังหวัดอุบลราชธานี มีพื้นที่ตำบลตามประกาศกระทรวงมหาดไทย ประมาณ ๕๗๓ ตารางกิโลเมตร หรือ ๓๕๘,๑๒๕ ไร่ พื้นที่ส่วนใหญ่เป็นที่ราบสูง สลับเทือกเขาบริเวณชายแดน กั้นเขตแดนระหว่างประเทศไทยและประเทศสาธารณรัฐประชาธิปไตยประชาชนลาว อยู่สูงกว่าระดับน้ำทะเลประมาณ ๑๖๐-๑๘๐ เมตร และมีลำน้ำโดมไหลผ่านจากทิศใต้ไปทิศเหนือ ไหลลงเขื่อนสิรินธร พื้นที่ส่วนใหญ่เป็นพื้นที่ป่าที่อุดมสมบูรณ์ มีจุดชมวิวยุทธชาติเขื่อนสิรินธรและชมทัศนียภาพที่สวยงามทางธรรมชาติ อากาศสดชื่นบริสุทธิ์ ได้แก่ “จุดชมวิวยุทธชาติ” และมีอาณาเขตติดต่อกับ ดังนี้

ทิศเหนือ จรดกับพื้นที่องค์การบริหารส่วนตำบลบัวงามและองค์การบริหารส่วนตำบลโพธิ์งาม อำเภอบุณทริก จังหวัดอุบลราชธานี
ทิศใต้ จรดกับเทศบาลตำบลภูจองนายอย อำเภอนาจะหลวย จังหวัดอุบลราชธานี
ทิศตะวันออก จรดกับแนวชายแดนประเทศสาธารณรัฐประชาธิปไตยประชาชนลาว
ทิศตะวันตก จรดกับองค์การบริหารส่วนตำบลโนนคือ อำเภอบุณทริก จังหวัดอุบลราชธานี

๓) ลักษณะภูมิอากาศ

- ฤดูร้อน ช่วงเดือนมีนาคม ถึง พฤษภาคม
- ฤดูฝน ช่วงเดือนมิถุนายน ถึง ตุลาคม
- ฤดูหนาว ช่วงเดือนพฤศจิกายน ถึง กุมภาพันธ์

๔) ลักษณะของดิน (ข้อมูลจาก : กรมพัฒนาที่ดิน - กลุ่มชุดดิน ๖๒ กลุ่ม)

ตำบลห้วยข่า มีทรัพยากรดิน รวมพื้นที่ ๓๘๗,๗๑๑.๗๐ ไร่ (ค่าตัวเลขที่ได้มาจากการคำนวณด้วยระบบสารสนเทศทางภูมิศาสตร์

ขอบเขต	ประเภท	เนื้อที่ (ไร่)	ร้อยละ
ตำบลห้วยข่า	พื้นที่เบ็ดเตล็ด	๑๙๙,๖๔๓	๕๑.๔๙
ตำบลห้วยข่า	ดินในพื้นที่ดอนในเขตดินแห้ง	๑๐๐,๓๐๗	๒๕.๘๗
ตำบลห้วยข่า	กลุ่มชุดดินผสม	๕๐,๖๒๓	๑๓.๐๖
ตำบลห้วยข่า	ดินในพื้นที่ราบลุ่ม	๒๒,๑๘๓	๕.๗๒
ตำบลห้วยข่า	ดินในพื้นที่ลาดชันสูง	๑๔,๙๕๖	๓.๘๖

ตารางที่ ๑ ข้อมูลทรัพยากรดินในเขตพื้นที่องค์การบริหารส่วนตำบลห้วยข่า

(๒) ด้านการเมือง/การปกครอง

๑) เขตการปกครอง แบ่งเขตการปกครองออกเป็น ๒๓ หมู่บ้าน ดังนี้

หมู่ที่	ชื่อหมู่บ้าน	ผู้ปกครองหมู่บ้าน/ตำบล	ตำแหน่ง
๑	บ้านห้วยข่า	นายประเสริฐ นาควัน	ผู้ใหญ่บ้าน หมู่ที่ ๑
๒	บ้านหนองแปก	นายน้อย เทนโสภา	ผู้ใหญ่บ้าน หมู่ที่ ๒
๓	บ้านหนองแปน	นายสัญญา ประทุม	ผู้ใหญ่บ้าน หมู่ที่ ๓
๔	บ้านหนองเม็ก	นายศิริชัย สรสา	ผู้ใหญ่บ้าน หมู่ที่ ๔
๕	บ้านแก้งสว่าง	นายปิ่น พงทะลา	ผู้ใหญ่บ้าน หมู่ที่ ๕
๖	บ้านคำบาก	นายเมือง กุลสะโก	ผู้ใหญ่บ้าน หมู่ที่ ๖
๗	บ้านสร้างหอม	นายวิชาญ ประเสริฐ	ผู้ใหญ่บ้าน หมู่ที่ ๗
๘	บ้านบก	นายบัวสอน สุระพล	ผู้ใหญ่บ้าน หมู่ที่ ๘
๙	บ้านแก้งสมบูรณ์	นายจิตตายุบดี พุทธิพงษ์รุ่งเรือง	ผู้ใหญ่บ้าน หมู่ที่ ๙
๑๐	บ้านหนองเหนียว	นายบุญเทียม สายสี	ผู้ใหญ่บ้าน หมู่ที่ ๑๐
๑๑	บ้านโป่งยอ	นายไพโรจน์ ราชัย	ผู้ใหญ่บ้าน หมู่ที่ ๑๑
๑๒	บ้านเก่ากลาง	นายหนูแก้ว สีนาม	ผู้ใหญ่บ้าน หมู่ที่ ๑๒
๑๓	บ้านแก้งอุดม	นายเชื่อง คันจะโส	ผู้ใหญ่บ้าน หมู่ที่ ๑๓
๑๔	บ้านโสกก่อ	นายอดิ สิงห์โคตร	ผู้ใหญ่บ้าน หมู่ที่ ๑๔
๑๕	บ้านห้วยข่าทักษิณ	นายสมบัติ พลศักดิ์	ผู้ใหญ่บ้าน หมู่ที่ ๑๕
๑๖	บ้านโนนลำตวน	นายวีรศักดิ์ นุสนธ์	ผู้ใหญ่บ้าน หมู่ที่ ๑๖
๑๗	บ้านคำขุนราษฎร์	นายอาคม สุรทัตโชค	ผู้ใหญ่บ้าน หมู่ที่ ๑๗
๑๘	บ้านหนองหัวพัฒนา	นายบุญหลาย นิลพัฒน์	ผู้ใหญ่บ้าน หมู่ที่ ๑๘
๑๙	บ้านแคนทอง	นายรงค์ อินสมาน	ผู้ใหญ่บ้าน หมู่ที่ ๑๙
๒๐	บ้านคำแสนสุข	นายนา ประทุมทอง	ผู้ใหญ่บ้าน หมู่ที่ ๒๐
๒๑	บ้านหนองเม็ก	นายจันทิ คำมรัตน์	ผู้ใหญ่บ้าน หมู่ที่ ๒๑
๒๒	สร้างหอม	นายสมชาย หาลี	ผู้ใหญ่บ้าน หมู่ที่ ๒๒
๒๓	บ้านห้วยข่า	นายแผน จันทรเพ็ง	กำนันตำบลห้วยข่า

ตารางที่ ๒ ข้อมูลเขตการปกครอง ตำบลห้วยข่า อำเภอบุญศรี จังหวัดอุบลราชธานี

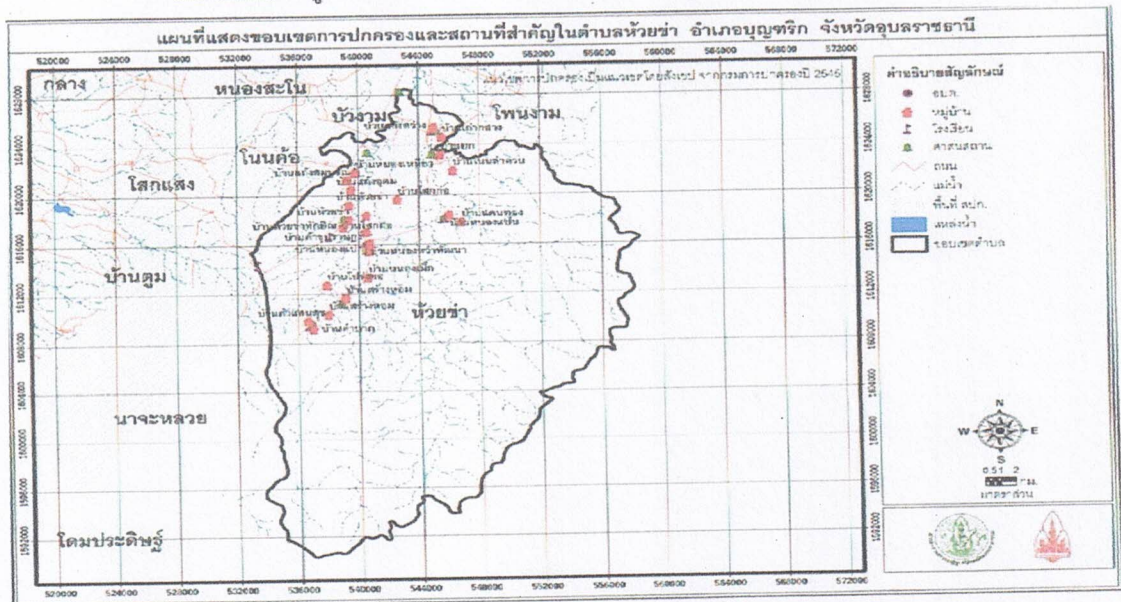

รูปภาพที่ ๔ แผนที่แสดงขอบเขตการปกครองและสถานที่สำคัญในตำบลห้วยข่า

๒) การเลือกตั้ง

องค์การบริหารส่วนตำบลห้วยขาแบ่งเขตการเลือกตั้งตั้งนายกองค์การบริหารส่วนตำบลห้วยขา ทั้งเขตตำบลเป็น ๑ เขตเลือกตั้ง และแบ่งเขตการเลือกตั้งสมาชิกสภาองค์การบริหารส่วนตำบลห้วยขา ออกเป็น ๒๓ เขตการเลือกตั้ง ๒๖ หน่วยเลือกตั้ง จำนวน ๒๓ หมู่บ้าน

ผู้มาใช้สิทธิเลือกตั้งนายกองค์การบริหารส่วนตำบลห้วยขา ครั้งล่าสุด เมื่อวันที่ ๑๑ มกราคม ๒๕๖๙ จำนวนผู้มีสิทธิเลือกตั้งผู้บริหารท้องถิ่น ๑๓,๕๘๕ คน และผู้มาใช้สิทธิ ๙,๔๔๑ คน คิดเป็นร้อยละ ๖๙.๕๐

ผู้มาใช้สิทธิเลือกตั้งสมาชิกสภาองค์การบริหารส่วนตำบลห้วยขา ครั้งล่าสุด เมื่อวันที่ ๑๑ มกราคม ๒๕๖๙ จำนวนผู้มีสิทธิเลือกตั้งสมาชิกสภาท้องถิ่นมี ๑๓,๕๖๒ คน ผู้มาใช้สิทธิ ๙,๔๒๒ คน คิดเป็นร้อยละ ๖๙.๔๘

คณะผู้บริหารท้องถิ่นองค์การบริหารส่วนตำบลห้วยขา

ลำดับ	ชื่อ - สกุล	ตำแหน่ง
๑	นายสมาน ต้นเกษ	นายกองค์การบริหารส่วนตำบลห้วยขา
๒	นายหนูทอง สาทำโล	รองนายกองค์การบริหารส่วนตำบลห้วยขา คนที่ ๑
๓	นายสาคร คั่นธเนตร	รองนายกองค์การบริหารส่วนตำบลห้วยขา คนที่ ๒
๔	นายทวี ศรีสุพรรณ	เลขานุการนายกองค์การบริหารส่วนตำบลห้วยขา

ตารางที่ ๓ ข้อมูลคณะผู้บริหารท้องถิ่นองค์การบริหารส่วนตำบลห้วยขา

สภาองค์การบริหารส่วนตำบลห้วยขา

ลำดับ	ชื่อ-สกุล	ตำแหน่ง
๑	นายสำรอง จัตูราเพด	ประธานสภาองค์การบริหารส่วนตำบลห้วยขา
๒	น.ส.นาถ คั่นทะลา	รองประธานสภาองค์การบริหารส่วนตำบลห้วยขา
๓	นางนงคณูช วิทยานันต์	สมาชิกสภาองค์การบริหารส่วนตำบลห้วยขา หมู่ที่ ๑
๔	น.ส.ภัทรศรี โคตรจิตร	สมาชิกสภาองค์การบริหารส่วนตำบลห้วยขา หมู่ที่ ๒
๕	นายทงศ์ วงศ์อินทร์	สมาชิกสภาองค์การบริหารส่วนตำบลห้วยขา หมู่ที่ ๓
๖	นายสมชาย วังคะฮาด	สมาชิกสภาองค์การบริหารส่วนตำบลห้วยขา หมู่ที่ ๔
๗	นายเหลา ศิริโท	สมาชิกสภาองค์การบริหารส่วนตำบลห้วยขา หมู่ที่ ๕
๘	นายสายัณห์ ผาดี	สมาชิกสภาองค์การบริหารส่วนตำบลห้วยขา หมู่ที่ ๖
๙	นายอุทัย เรืองศรี	สมาชิกสภาองค์การบริหารส่วนตำบลห้วยขา หมู่ที่ ๗
๑๐	นายหมูน จันทะมาศ	สมาชิกสภาองค์การบริหารส่วนตำบลห้วยขา หมู่ที่ ๘
๑๑	นายเลิศ บุญกว้าง	สมาชิกสภาองค์การบริหารส่วนตำบลห้วยขา หมู่ที่ ๙
๑๒	น.ส.วรรณิกา ราชชัย	สมาชิกสภาองค์การบริหารส่วนตำบลห้วยขา หมู่ที่ ๑๐
๑๓	นายเจริญ ภูธร	สมาชิกสภาองค์การบริหารส่วนตำบลห้วยขา หมู่ที่ ๑๑
๑๔	นายบัวกัน พันธุ์ศิริ	สมาชิกสภาองค์การบริหารส่วนตำบลห้วยขา หมู่ที่ ๑๒
๑๕	นายจำเริญ คำอินทร์	สมาชิกสภาองค์การบริหารส่วนตำบลห้วยขา หมู่ที่ ๑๔
๑๖	นายยุทธศักดิ์ เตชอนันต์	สมาชิกสภาองค์การบริหารส่วนตำบลห้วยขา หมู่ที่ ๑๕
๑๗	นายบุญไชย พรหมสุวรรณ	สมาชิกสภาองค์การบริหารส่วนตำบลห้วยขา หมู่ที่ ๑๖
๑๘	นายบุญมี นนท์ศิริ	สมาชิกสภาองค์การบริหารส่วนตำบลห้วยขา หมู่ที่ ๑๗
๑๙	นายสิงห์ทอง พรหมสุวรรณ	สมาชิกสภาองค์การบริหารส่วนตำบลห้วยขา หมู่ที่ ๑๘
๒๐	นายล้อม รัตนาด	สมาชิกสภาองค์การบริหารส่วนตำบลห้วยขา หมู่ที่ ๑๙
๒๑	นายประทีน ศรีโคตร	สมาชิกสภาองค์การบริหารส่วนตำบลห้วยขา หมู่ที่ ๒๐
๒๒	นายวีระชน นิลพัฒน์	สมาชิกสภาองค์การบริหารส่วนตำบลห้วยขา หมู่ที่ ๒๒
๒๓	นายสำรวย สัมฤทธิ์	สมาชิกสภาองค์การบริหารส่วนตำบลห้วยขา หมู่ที่ ๒๓

ตารางที่ ๔ ข้อมูลสภาองค์การบริหารส่วนตำบลห้วยขา

(๓) ประชากร

๑) ข้อมูลเกี่ยวกับจำนวนประชากรและจำนวนครัวเรือน

หมู่ที่	ชื่อหมู่บ้าน	ครัวเรือน (หลังคาเรือน)	ชาย (คน)	หญิง (คน)	ประชากรรวม (คน)
๑	บ้านห้วยข่า	๓๑๘	๔๙๘	๔๕๖	๙๕๔
๒	บ้านหนองแปก	๒๘๓	๔๖๔	๔๖๔	๙๒๘
๓	บ้านหนองแปน	๔๑๖	๕๕๒	๔๘๖	๑,๐๓๘
๔	บ้านหนองเม็ก	๓๗๔	๔๕๑	๕๗๐	๑,๐๒๑
๕	บ้านแก้งสว่าง	๒๒๐	๓๒๕	๒๙๒	๖๑๗
๖	บ้านคำบาก	๔๐๓	๖๔๘	๖๒๔	๑,๒๗๒
๗	บ้านสร้างหอม	๒๕๐	๔๒๘	๔๔๙	๘๗๗
๘	บ้านบก	๒๗๒	๓๖๓	๓๕๒	๗๑๕
๙	บ้านแก้งสมบูรณ์	๓๖๕	๖๐๐	๕๘๕	๑,๑๘๕
๑๐	บ้านหนองเหนียว	๗๗	๑๐๘	๑๑๙	๒๒๗
๑๑	บ้านโป่งยอ	๘๖	๑๔๕	๑๓๓	๒๗๘
๑๒	บ้านเก่ากลาง	๓๒๖	๓๘๔	๔๐๔	๗๘๘
๑๓	บ้านแก้งอุดม	๒๕๓	๔๖๓	๔๘๗	๙๕๐
๑๔	บ้านโสกก่อ	๑๕๓	๒๗๘	๒๖๒	๕๔๐
๑๕	บ้านห้วยข่าทักษิณ	๑๙๑	๓๐๑	๒๘๒	๕๘๓
๑๖	บ้านโนนลำดวน	๒๓๗	๓๔๕	๓๖๔	๗๐๙
๑๗	บ้านคำขุนราษฎร์	๑๘๒	๓๐๙	๓๑๒	๖๒๑
๑๘	บ้านหนองหว้าพัฒนา	๑๔๐	๒๔๑	๒๔๗	๔๘๘
๑๙	บ้านแคนทอง	๒๕๗	๔๒๐	๓๙๔	๘๑๔
๒๐	บ้านคำแสนสุข	๑๗๘	๓๕๙	๓๓๙	๖๙๘
๒๑	บ้านหนองเม็ก	๒๘๑	๔๓๓	๔๐๔	๘๓๗
๒๒	สร้างหอม	๒๔๑	๔๐๑	๓๘๗	๗๘๘
๒๓	บ้านห้วยข่า	๒๓๔	๔๔๙	๓๙๘	๘๔๗
รวมทั้งหมด (คน)		๕,๗๓๗	๙,๐๔๕	๘,๘๑๐	๑๗,๘๕๕

ตารางที่ ๕ ตารางแสดงข้อมูลจำนวนประชากรและจำนวนครัวเรือนข้อมูล จากสถิติประชากรทางการทะเบียนราษฎร์

<https://stat.bora.dopa.go.th> ข้อมูล ณ วันที่ ๘ พฤษภาคม พ.ศ. ๒๕๖๙

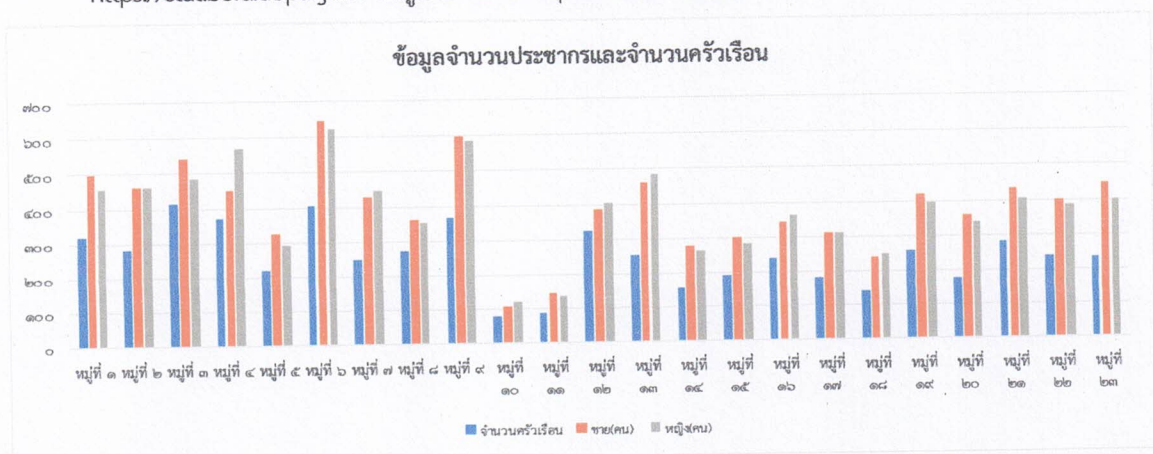

แผนภูมิที่ ๑ แสดงข้อมูลจำนวนประชากรและจำนวนครัวเรือน พ.ศ. ๒๕๖๙ (แยกชาย-หญิง) ขององค์การบริหารส่วนตำบลห้วยข่า

๒) ช่วงอายุและจำนวนประชากร

ลำดับที่	ประเภทช่วงอายุและประชากร	ชาย (คน)	หญิง (คน)	รวม (คน)
๑	เยาวชน อายุต่ำกว่า ๑๘ ปี	๒,๐๑๐	๑,๘๔๙	๓,๘๕๙
๒	ประชากร (อายุระหว่าง ๑๘-๕๙ ปี)	๕,๘๓๔	๕,๖๘๗	๑๑,๕๒๑
๓	ผู้สูงอายุ (อายุมากกว่า ๖๐ ปีขึ้นไป)	๑,๒๐๑	๑,๒๗๔	๒,๔๗๕
รวมทั้งหมด (คน)		๙,๐๔๕	๘,๘๑๐	๑๗,๘๕๕

ตารางที่ ๒ ข้อมูลจำนวนประชากร (แยกตามช่วงอายุ) ข้อมูลจากสถิติประชากรทางการทะเบียนราษฎร์ <https://stat.bora.dopa.go.th>
(ข้อมูล ณ วันที่ ๘ พฤษภาคม ๒๕๖๙)

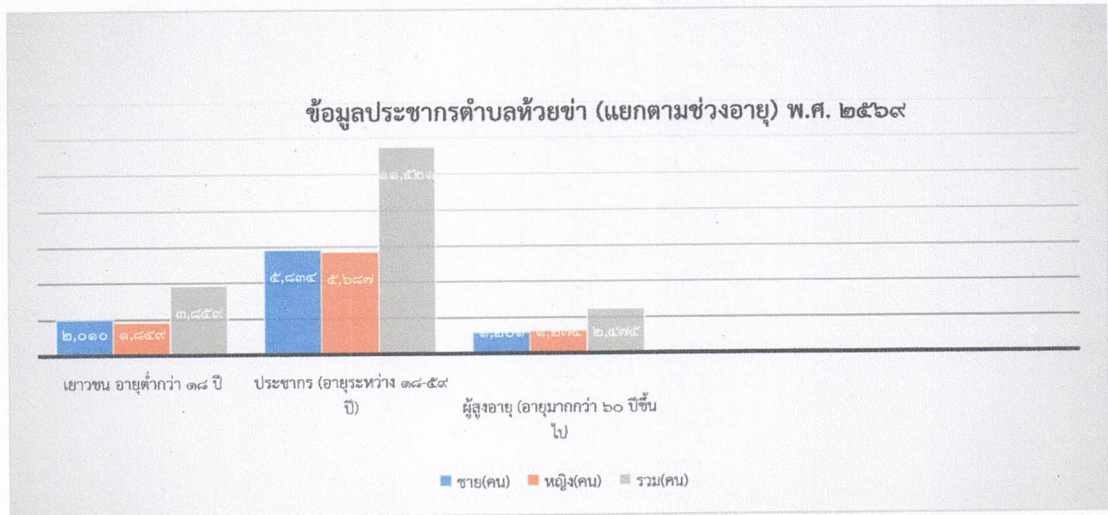

แผนภูมิที่ ๒ ข้อมูลประชากรตำบลห้วยข่า (แยกตามช่วงอายุ)

(๔) สภาพทางสังคม

๑) การศึกษา

๑.๑ ข้อมูลผู้บริหารสถานศึกษาในพื้นที่ตำบลห้วยข่า

ลำดับ	ชื่อสถานศึกษา	ผู้บริหารสถานศึกษา	หมายเหตุ
๑	โรงเรียนบ้านห้วยข่า	นางจันทร์เพ็ญ สารวัน	โรงเรียนประถมศึกษา
๒	โรงเรียนบ้านหนองแปก	นายศักดิ์ นานาน	โรงเรียนขยายโอกาสฯ
๓	โรงเรียนบ้านหนองแปน	นายนภวัต จันทนา	โรงเรียนขยายโอกาสฯ
๔	โรงเรียนบ้านหนองเม็ก	นางณัฐศิษฏ์ ยืนยาว	โรงเรียนขยายโอกาสฯ
๕	โรงเรียนบ้านแก่งสว่าง	นางวันเพ็ญ ชารีสมบัติ	โรงเรียนประถมศึกษา
๖	โรงเรียนบ้านคำบาก	นายยืนยง หงษ์จันทร์	โรงเรียนประถมศึกษา
๗	โรงเรียนบ้านสร้างหอม	นายคำเภา ปาปะสา	โรงเรียนประถมศึกษา
๘	โรงเรียนบ้านบก	นางแพรวพันธ์ ลีลาศิริ	โรงเรียนขยายโอกาสฯ
๙	โรงเรียนบ้านแก่งสมบูรณ์	นายวิฑูรย์ ลาสิงห์	โรงเรียนขยายโอกาสฯ
๑๐	โรงเรียนบ้านเก่ากลาง	นางรัชนิยา สีมาคำ	โรงเรียนประถมศึกษา
๑๑	โรงเรียนห้วยข่าพิทยาคม	นายเทวินทร์ โตไทยะ	โรงเรียนมัธยมศึกษา (สังกัด อบจ.อุบลฯ)

ตารางที่ ๗ ข้อมูลผู้บริหารสถานศึกษาในพื้นที่ตำบลห้วยข่า : ข้อมูลจากกองการศึกษา อบต.ห้วยข่า
(ข้อมูล ณ วันที่ ๘ พฤษภาคม ๒๕๖๙)

๑.๒ ระดับเด็กเล็กก่อนเกณฑ์วัยเรียนหรือเด็กปฐมวัย

ลำดับที่	ชื่อศูนย์พัฒนาเด็กเล็ก	สังกัด	จำนวนเด็กเล็ก (คน)
๑	บ้านคำบาก หมู่ที่ ๖	องค์การบริหารส่วนตำบลห้วยข่า	๓๗
๒	บ้านสร้างหอม หมู่ที่ ๗	องค์การบริหารส่วนตำบลห้วยข่า	๓๒
๓	บ้านบก หมู่ที่ ๘	องค์การบริหารส่วนตำบลห้วยข่า	๓๗
๔	วัดธรรมมิกาวาส หมู่ที่ ๑	กรมศาสนา	๒๒
๕	วัดสุวรรณาราม หมู่ที่ ๔	กรมศาสนา	๒๔
รวมทั้งหมด (คน)			๑๕๒

ตารางที่ ๘ ข้อมูลจำนวนเด็กเล็กก่อนเกณฑ์วัยเรียน : ข้อมูลจากกองการศึกษา อบต.ห้วยข่า (ข้อมูล ณ วันที่ ๘ พฤษภาคม พ.ศ. ๒๕๖๙)

๑.๓ ระดับก่อนประถมศึกษา

ลำดับที่	ชื่อสถานศึกษา	อนุบาล ๑	อนุบาล ๒	อนุบาล ๓	รวม
๑	โรงเรียนบ้านห้วยข่า	-	๙	๑๐	๑๙
๒	โรงเรียนบ้านหนองแปก	๒๔	๑๔	๑๖	๕๔
๓	โรงเรียนบ้านหนองแปน	-	๗	๑๕	๒๒
๔	โรงเรียนบ้านหนองเม็ก	-	๑๔	๑๕	๒๙
๕	โรงเรียนบ้านแก้งสว่าง	-	๒	๙	๑๑
๖	โรงเรียนบ้านคำบาก	-	๒๕	๑๓	๓๘
๗	โรงเรียนบ้านสร้างหอม	-	๓	๕	๘
๘	โรงเรียนบ้านบก	-	๘	๑๓	๒๑
๙	โรงเรียนบ้านแก้งสมบูรณ์	๑๐	๑๘	๒๑	๔๙
๑๐	โรงเรียนบ้านเก่ากลาง	-	๔	๓	๗
รวมทั้งหมด (คน)		๓๔	๑๐๔	๑๒๐	๒๕๘

ตารางที่ ๙ ข้อมูลจำนวนนักเรียนระดับก่อนประถมศึกษา: ข้อมูลจากกองการศึกษา อบต.ห้วยข่า (ข้อมูล ณ วันที่ ๘ พฤษภาคม พ.ศ. ๒๕๖๙)

๑.๔ ระดับชั้นประถมศึกษา

ลำดับที่	ชื่อสถานศึกษา	ป.๑	ป.๒	ป.๓	ป.๔	ป.๕	ป.๖	รวม
๑	โรงเรียนบ้านห้วยข่า	๑๓	๑๕	๑๗	๒๒	๑๗	๑๗	๑๐๑
๒	โรงเรียนบ้านหนองแปก	๑๐	๒๑	๒๓	๒๙	๒๑	๓๕	๑๓๙
๓	โรงเรียนบ้านหนองแปน	๑๕	๒๓	๒๐	๑๗	๒๓	๒๒	๑๒๐
๔	โรงเรียนบ้านหนองเม็ก	๑๙	๑๘	๒๑	๒๔	๑๗	๑๒	๑๑๓
๕	โรงเรียนบ้านแก้งสว่าง	๓	๕	๔	๔	๘	๕	๔๐
๖	โรงเรียนบ้านคำบาก	๑๘	๒๑	๑๖	๒๐	๓๕	๑๙	๑๒๙
๗	โรงเรียนบ้านสร้างหอม	๗	๑๓	๑๓	๒๓	๒๐	๒๐	๙๖
๘	โรงเรียนบ้านบก	๑๖	๑๓	๒๐	๑๐	๑๒	๑๒	๘๓
๙	โรงเรียนบ้านแก้งสมบูรณ์	๑๑	๑๖	๑๔	๒๑	๑๖	๑๘	๙๖
๑๐	โรงเรียนบ้านเก่ากลาง	๒	๕	๕	๙	๔	๗	๓๒
รวมทั้งหมด (คน)		๑๐๑	๑๕๐	๑๕๓	๑๘๑	๑๗๓	๑๖๗	๙๔๙

ตารางที่ ๑๐ ข้อมูลจำนวนนักเรียนระดับชั้นประถมศึกษาปีที่ ๑-๖ : ข้อมูลจากกองการศึกษา อบต.ห้วยข่า (ข้อมูล ณ วันที่ ๘ พฤษภาคม พ.ศ. ๒๕๖๙)

๑.๕ ระดับชั้นมัธยมศึกษาตอนต้น (โรงเรียนขยายโอกาส)

ลำดับที่	ชื่อสถานศึกษา	ม.๑	ม.๒	ม.๓	รวม
๑	โรงเรียนบ้านหนองแปก	๑๕	๒๓	๓๒	๗๐
๒	โรงเรียนบ้านหนองแปน	๒๒	๒๑	๒๐	๖๓
๓	โรงเรียนบ้านหนองเม็ก	๒๒	๒๐	๑๘	๖๐
๔	โรงเรียนบ้านบก	๑๔	๒๕	๙	๔๘
๕	โรงเรียนบ้านแก้งสมบูรณ์	๒๐	๑๗	๒๑	๕๘
รวมทั้งหมด (คน)		๙๓	๑๐๖	๑๐๐	๒๙๙

ตารางที่ ๑๑ ข้อมูลจำนวนนักเรียนระดับชั้นมัธยมศึกษาปีที่ ๑-๓ : ข้อมูลจากกองการศึกษา อบต.ห้วยข่า (ข้อมูล ณ วันที่ ๘ พฤษภาคม พ.ศ. ๒๕๖๙)

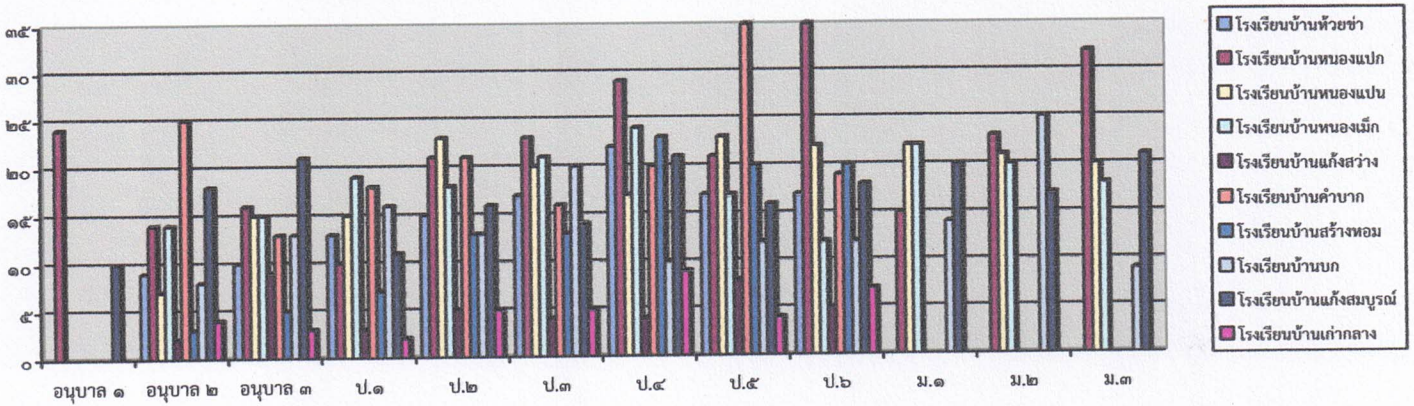

แผนภูมิที่ ๓ ข้อมูลจำนวนนักเรียนระดับก่อนประถมศึกษาถึงระดับมัธยมศึกษาตอนต้น ประจำปีการศึกษา ๒๕๖๙

๒) สาธารณสุข

ลำดับที่	ประเภทรายการ
๑	โรงพยาบาลส่งเสริมสุขภาพตำบล จำนวน ๓ แห่ง ดังนี้ ๑.๑ โรงพยาบาลส่งเสริมสุขภาพตำบลบ้านห้วยข่า ๑.๒ โรงพยาบาลส่งเสริมสุขภาพตำบลบ้านบก ๑.๓ โรงพยาบาลส่งเสริมสุขภาพตำบลบ้านหนองเม็ก
๒	คลินิกเอกชน จำนวน ๔ แห่ง
๓	มีอาสาสมัครสาธารณสุข (อสม.) จำนวน ๓๐๒ คน
๔	อัตราการมีและใช้ส้วมราดน้ำ ร้อยละ ๑๐๐

ตารางที่ ๑๑ ข้อมูลด้านสาธารณสุข : ข้อมูลจากงานสาธารณสุข อบต.ห้วยข่า

๓) อาชญากรรม

องค์การบริหารส่วนตำบลห้วยข่าส่วนมากครัวเรือนมีการป้องกันอุบัติเหตุ มีความปลอดภัยในชีวิตและทรัพย์สิน และได้มีการแก้ปัญหาตามอำนาจหน้าที่และงบประมาณที่มีอยู่ อาทิเช่น การติดตั้งกล้องวงจรปิดในจุดที่เป็นจุดเสี่ยง มีการติดตั้งไฟกระพริบทางร่วมทางแยก รวมทั้งได้ประสานงานร่วมกับตำรวจ ทหารในพื้นที่ในการตั้งจุดตรวจ จุดสกัด จุดบริการในช่วงเทศกาลที่มีวันหยุดติดต่อกันหลายวันในการอำนวยความสะดวกให้กับประชาชนผู้ใช้รถใช้ถนนในการเดินทางกลับภูมิลำเนา และอีกปัญหาหนึ่งที่มักพบเห็นได้บ่อยครั้งก็คือการทะเลาะวิวาทตีกันทำร้ายกันของกลุ่มวัยรุ่นในสถานที่ยังจัดงานดนตรี งานหมหรสพรื่นเริงต่างๆ ซึ่งได้ดำเนินการแก้ไขปัญหามาเบื้องต้นโดยการประชาสัมพันธ์แจ้งเตือนให้ผู้ปกครองช่วยกำกับดูแลบุตรหลานของตนในการปฏิบัติตัวในสังคมและแจ้งให้ทราบถึงโทษและผลกระทบที่จะเกิดขึ้นจากการขาดสติยั้งคิดของวัยรุ่น รวมถึงประสานขอความร่วมมือกับผู้นำชุมชนและส่วนราชการต่างๆ ทั้งในและนอกพื้นที่ในการป้องกันและระงับเหตุได้ทันทั่วทั้งไม่ให้เกิดความรุนแรงหรือความสูญเสียเกิดขึ้น โดยในการปฏิบัติอาศัยตามอำนาจหน้าที่ที่สามารถดำเนินการได้เท่านั้น

๔) ยาเสพติด

ปัญหา ยาเสพติดในพื้นที่พบว่ามีผู้ค้าและผู้เสพยาเสพติดอยู่แต่ก็เริ่มมีแนวโน้มทิศทางที่ดีขึ้น คือมีการค้าการเสฟลดลง เนื่องจากได้รับความร่วมมือจากทุกหน่วยงานที่เกี่ยวข้องในการป้องกันและดูแลในพื้นที่ ตำบลห้วยข่าและพื้นที่ตำบลใกล้เคียง โดยการรณรงค์ การประชาสัมพันธ์ การเฝ้าระวัง การแจ้งเบาะแสและการ ฝึกอบรมแกนนำให้ความรู้เกี่ยวกับโทษของยาเสพติด ตลอดจนการบำบัดผู้ติดยาเสพติดตามอำนาจหน้าที่ เป็นต้น

๕) การสังคมสังเคราะห์

ลำดับที่	ประเภทรายการ	จำนวน (คน)
๑	ผู้สูงอายุ	๒,๒๗๘
๒	ผู้พิการ	๖๙๕
๓	ผู้ป่วยโรคเอดส์	๑๕

ตารางที่ ๑๒ ข้อมูลด้านสังคมสังเคราะห์ : ข้อมูลจากงานพัฒนาชุมชน อบต.ห้วยข่า

(๕) ระบบบริการพื้นฐาน

๑) การคมนาคมขนส่ง (ข้อมูลจากกองช่าง อบต.ห้วยข่า)

๑.๑) ถนนลาดยาง จำนวน ๕ เส้นทาง ดังนี้

ลำดับที่	เส้นทางลาดยาง	รหัสทาง	ระยะทาง (กิโลเมตร)	สภาพถนน
๑	บ้านห้วยข่า - บ้านคำบาก	อบ.ถ. ๑-๓๑๘๑ (อบจ.อุบลราชธานี)	๑๑.๑๕๐	ใช้การได้มีชำรุดบางช่วง
๒	บ้านบุญชริก - หนองแปน	อบ.ถ. ๑-๐๐๘๕ (อบจ.อุบลราชธานี)	๙.๐๒๗	ใช้การได้มีชำรุดบางช่วง
๓	บ้านคำขุนราษฎร์ - บ้านโสกก่อ		๓.๗๕	ใช้การได้ดี
๔	บ้านคำแสนสุข - ดงขวาง		๔	ใช้การได้มีชำรุดบางช่วง
๕	บ้านแก้งสว่าง - โนนน้อย		๒	ใช้การได้มีชำรุดบางช่วง
๖	บ้านเก่ากลาง - โนนแดง		๓	ใช้การได้มีชำรุดบางช่วง
๗	บ้านโนนลำดวน - บ้านหนองแปน		๔	ชำรุดเสียหายมาก

ตารางที่ ๑๓ ข้อมูลถนนลาดยาง : ข้อมูลจากกองช่าง อบต.ห้วยข่า

๑.๒) ถนนคอนกรีตเสริมเหล็กภายในตำบล (มีจำนวนมากจึงไม่ระบุเส้นทาง)

๑.๓) ถนนหินคลุก (เฉพาะเส้นทางหลัก)

ที่	เส้นทางถนนหินคลุก	หมู่ที่	รหัสทางท้องถิ่น	ระยะทาง (กิโลเมตร)	สภาพถนน
๑	บ้านบก-บ้านแก้งสมบูรณ์	๘ ,๑๓	อบ.ถ.๒๒๗-๐๐๑	๓.๙	ใช้การได้มีชำรุดบางช่วง
๒	บ้านหนองเม็ก-เขาภูหินต่าง	๔	อบ.ถ.๒๒๗-๐๐๒	๖	ใช้การได้มีชำรุดบางช่วง
๓	บ้านโป่งยอ-บ้านทุ่งเพียง	๑๑	อบ.ถ.๒๒๗-๐๐๓	๔.๕	ใช้การได้มีชำรุดบางช่วง
๔	บ้านหนองแปน-บ้านคำขุนราษฎร์	๓ ,๑๗	อบ.ถ.๒๒๗-๐๐๔	๕	ใช้การได้มีชำรุดบางช่วง
๕	บ้านโสกก่อ-บ้านแก้งอุดม	๑๔ ,๑๓		๒.๙	ใช้การได้มีชำรุดบางช่วง
๖	บ้านบก-บ้านเก่ากลาง	๘ ,๑๒	อบ.ถ.๒๒๗-๐๐๖	๒	ใช้การได้มีชำรุดบางช่วง
๗	แก้งยาว-นางัว	๒ ,๑๕		๓.๑	ใช้การได้มีชำรุดบางช่วง
๘	บ้านโป่งยอ-บ้านคำบาก	๑๑ ,๖		๒.๗	ใช้การได้มีชำรุดบางช่วง
๙	บ้านแก้งสว่าง-บ้านเก่ากลาง	๕ ,๑๒	อบ.ถ.๒๒๗-๐๐๕	๑.๙๘๐	ใช้การได้มีชำรุดบางช่วง
๑๐	บ้านห้วยข่าทักษิณ-บ้านหนองยู	๑๕		๔.๗	ใช้การได้มีชำรุดบางช่วง
๑๑	บ้านโนนลำดวน-บ้านโสกก่อ	๑๖ ,๑๔		๒.๗	ใช้การได้มีชำรุดบางช่วง

ตารางที่ ๑๔ ข้อมูลถนนหินคลุก : ข้อมูลจากกองช่าง อบต.ห้วยข่า

๑.๔) สะพานในเขตพื้นที่องค์การบริหารส่วนตำบลห้วยข่า (ที่ก่อสร้างขึ้นเอง)

ลำดับที่	ประเภทสะพาน	หมู่ที่	จำนวน (แห่ง)	สภาพสะพาน
๑	สะพานคอนกรีตเสริมเหล็ก (ท่าบ้าน)	๔	๒	ใช้งานได้
๒	สะพานคอนกรีตเสริมเหล็ก (ห้วยจั่ว)	๑๑	๑	ใช้งานได้
๓	สะพานคอนกรีตเสริมเหล็ก (ห้วยละมิด)	๑๓	๑	ใช้งานได้
๔	สะพานคอนกรีตเสริมเหล็ก (ห้วยข่าเป็ด)	๘	๑	ใช้งานได้
๕	สะพานคอนกรีตเสริมเหล็ก (แก้งยาว)	๒	๑	ใช้งานได้
๖	สะพานเหล็ก (ลำโดมน้อย)	๑๐	๑	ใช้งานได้
๗	สะพานต้งต่อง	๑๘	๑	ใช้งานได้

ตารางที่ ๑๕ ตารางข้อมูลสะพาน : ข้อมูลจากกองช่าง อบต.ห้วยข่า

๒) การไฟฟ้า

ปัจจุบันมีไฟฟ้าใช้ในครัวเรือน คิดเป็นร้อยละ ๙๙ และองค์การบริหารส่วนตำบลห้วยข่า ได้ตั้งงบประมาณโครงการขยายเขตไฟฟ้าแรงต่ำและติดตั้งติดตั้งไฟฟ้าส่องสว่างในเวลากลางคืน โดยการอุดหนุนงบประมาณให้รัฐวิสาหกิจคือการไฟฟ้าส่วนภูมิภาคสาขาบุณฑริก เป็นผู้ดำเนินการ และควรมีโครงการริเริ่มและส่งเสริมพลังงานทางเลือก อาทิเช่น พลังงานแสงอาทิตย์ พลังงานน้ำ ในการนำมาผลิตกระแสไฟฟ้าเพิ่มเติม เป็นต้น

๓) การประปา

องค์การบริหารส่วนตำบลห้วยข่า ได้ตั้งงบประมาณก่อสร้างระบบประปาหมู่บ้าน (แบบหอดึงสูง) เพื่อให้บริการน้ำในการอุปโภค บริโภค แก่ประชาชนและมีการส่งเสริมการใช้พลังงานแสงอาทิตย์ในการติดตั้งกับระบบประปาหมู่บ้านเดิมซึ่งสามารถใช้ได้สองระบบ

๔) โทรศัพท์

เสาส่งสัญญาณโทรศัพท์เครือข่ายต่าง จำนวน ๖ แห่ง

(๖) ระบบเศรษฐกิจ

๑. การเกษตร ประชาชนส่วนใหญ่ประกอบอาชีพเกษตรกรรม เช่น ทำนา ทำสวนยางพารา ทำไร่มันสำปะหลัง เลี้ยงสัตว์และอาชีพรับจ้างทั่วไป ค้าขาย ฯลฯ ผลผลิตทางการเกษตรที่สำคัญ ได้แก่ ข้าว ยางพารา มันสำปะหลัง เป็นต้น

ขอบเขต	ประเภท	เนื้อที่ (ไร่)	ร้อยละ
ตำบลห้วยข่า	พื้นที่ป่า	๒๘๐,๔๐๗	๗๒.๓๒
ตำบลห้วยข่า	พื้นที่นา	๔๐,๖๒๑	๑๐.๔๘
ตำบลห้วยข่า	ไม้ยืนต้น	๓๙,๖๕๘	๑๐.๒๓
ตำบลห้วยข่า	พืชไร่	๙,๕๗๑	๒.๔๗
ตำบลห้วยข่า	พื้นที่เบ็ดเตล็ด	๘,๑๓๐	๒.๐๙
ตำบลห้วยข่า	พื้นที่น้ำ	๕,๐๕๔	๑.๓๐
ตำบลห้วยข่า	พื้นที่ชุมชนและสิ่งปลูกสร้าง	๓,๙๖๖	๑.๐๒
ตำบลห้วยข่า	ไม้ผล	๒๓๕	๐.๐๖
ตำบลห้วยข่า	สถานที่เพาะเลี้ยงสัตว์น้ำ	๓๓	๐.๐๐๘
ตำบลห้วยข่า	ทุ่งหญ้าและโรงเรียนเลี้ยงสัตว์	๑๖	๐.๐๐๕
ตำบลห้วยข่า	พืชสวน	๑๓	๐.๐๐๔
ตำบลห้วยข่า	เกษตรผสมผสาน/ไร่นาสวนผสม	๘	๐.๐๐๒

ตารางที่ ๑๖ ตารางข้อมูลการใช้ที่ดินของตำบลห้วยข่า : ข้อมูลจากระบบสารสนเทศทางภูมิศาสตร์)

ลักษณะของดิน

ตำบลห้วยข่ามีกลุ่มดินตามที่กรมพัฒนาที่ดินได้ทำการสำรวจ ๕ อันดับแรก มีดังนี้

๑. กลุ่มชุดดินที่ ๔๐

ลักษณะโดยทั่วไปเนื้อดินเป็นดินร่วนปนทราย ดินสีน้ำตาลอ่อน สีเหลืองหรือแดง เกิดจากวัตถุต้นกำเนิดจากตะกอนลำน้ำหรือจากการสลายตัวของหินเนื้อหยาบ พบบริเวณพื้นที่ค่อนข้างราบเรียบจนถึงพื้นที่ลาดเชิงเขา ส่วนใหญ่มีความลาดชันประมาณ ๒-๒๐ % และบางส่วนมีความชันประมาณ ๒๐-๓๕ % เป็นดินลึก มีการระบายน้ำดี ระดับน้ำใต้ดินอยู่ลึกกว่า ๑ เมตร มีความอุดมสมบูรณ์ตามธรรมชาติต่ำ ค่า pH ประมาณ ๔.๕-๕.๔ ปัจจุบันบริเวณดังกล่าวใช้ปลูกพืชไร่ต่างๆ อาทิเช่น ปลูกมันสำปะหลัง อ้อย ข้าวโพดและถั่ว บางแห่งมีสภาพเป็นป่าละเมาะหรือทุ่งหญ้าธรรมชาติ ซึ่งมีปัญหาในการใช้ประโยชน์ที่ดิน เนื้อดินเป็นทรายขาดน้ำซึมผ่านชั้นดินได้เร็วมาก ดินอุ้มน้ำต่ำ ความเหมาะสมสำหรับการปลูกพืช มีความเหมาะสมในการปลูกพืชไร่และไม้ผล ค่อนข้างไม่เหมาะสมที่จะนำมาปลูกพืชผักและไม่เหมาะสมที่จะใช้ในการทำนา เนื่องจากเนื้อดินค่อนข้างเป็นทรายและสภาพพื้นที่ไม่อำนวย แต่สามารถใช้ประโยชน์ในการปลูกไม้โตเร็วและปลูกหญ้าเลี้ยงสัตว์

๒. กลุ่มชุดดินที่ ๔๘

ลักษณะโดยทั่วไปเนื้อดินส่วนใหญ่เป็นดินร่วนปนทราย ส่วนดินล่างเป็นดินร่วนปนเหนียวปนเศษหินหรือปนกรวด ก้อนกรวดขนาดใหญ่เป็นหินกลมมน ถ้าเป็นดินปนเศษหินมักพบชั้นหินพื้นดินหนา ๕๐ เซนติเมตร ดินเป็นสีน้ำตาลปนแดง สีแดงปนเหลือง พบว่าพื้นที่เป็นลูกคลื่นลอนลาดถึงเนินเขา มีความลาดชันประมาณ ๓-๒๕ % เป็นดินตื้นมาก มีความอุดมสมบูรณ์ตามธรรมชาติต่ำ ระดับน้ำใต้ดินอยู่ลึกกว่า ๒ เมตร ตลอดปี ค่า pH ประมาณ ๕.๐-๗.๐ ปัญหาในการใช้ประโยชน์ที่ดิน ดินตื้นมีก้อนกรวดมาก ความอุดมสมบูรณ์ต่ำ มีการกักเก็บของดินได้ง่ายที่ความลาดชันสูง สภาพพื้นที่เป็นลูกคลื่นถึงเนินเขา ความเหมาะสมสำหรับพืช โดยทั่วไปแล้วกลุ่มชุดดินนี้มีศักยภาพไม่ค่อยเหมาะสมที่จะใช้ในการปลูกพืชไร่ พืชผักและไม้ยืนต้น เนื่องจากเป็นดินตื้นถึงตื้นมากและมีก้อนหินหรือเศษหินที่หน้าผิวดินไม่เหมาะสมที่จะนำมาใช้ในการทำนา

๓. กลุ่มชุดดินที่ ๖๒

ลักษณะโดยทั่วไปดินนี้ประกอบด้วยพื้นที่ภูเขาซึ่งมีความลาดชันมากกว่า ๓๕ % ดินที่พบในบริเวณดังกล่าวนี้มีทั้งดินลึกและดินตื้น ลักษณะของเนื้อดินความอุดมสมบูรณ์ตามธรรมชาติแตกต่างกันไปแล้วแต่ชนิดของหินต้นกำเนิดในบริเวณนั้น มักมีเศษหิน ก้อนหินหรือหินพื้นโผล่ กระจายกระจายทั่วไปส่วนใหญ่ยังปกคลุมด้วยป่าไม้ประเภทต่างๆ ปัญหาในการใช้ประโยชน์ที่ดิน พื้นที่ภูเขาลาดชันมากกว่า ๓๕ % มีการกักเก็บของดินได้ง่าย มีศักยภาพไม่เหมาะสมที่จะนำมาใช้ในการเพาะปลูกพืช

๔. กลุ่มชุดดินที่ ๔๑

ลักษณะโดยทั่วไปเนื้อดินเป็นดินทรายหรือดินทรายปนดินร่วน ลึก ๕๐ เซนติเมตรดินชั้นถัดไปเป็นดินร่วนเหนียวปนทราย ดินร่วนเป็นดินสีน้ำตาลเข้ม เกิดจากตะกอนลำน้ำหรือวัตถุต้นกำเนิดจากบริเวณที่สูงที่บอบยุบชั้นดินที่สลายตัวของหินพื้นหรือเกิดจากวัตถุต้นกำเนิดต่างชนิดต่างยุค พบบริเวณพื้นที่ค่อนข้างราบเรียบจนถึงลูกคลื่นลอนลาดตะกอนน้ำระดับกลาง มีความลาดชันประมาณ ๒-๑๒ % เป็นดินลึก มีการระบายน้ำดีปานกลางถึงดี ระดับน้ำใต้ดินอยู่ลึกกว่า ๓ เมตร ซึ่งในฤดูจะมีความอุดมสมบูรณ์ตามธรรมชาติ ค่า pH ประมาณ ๖.๐-๘.๐ ได้แก่ ชุดดินก้าง ปัจจุบันบริเวณดังกล่าวใช้ปลูกพืชไร่ต่างๆ เช่น ปอแก้ว มันสำปะหลัง อ้อย ข้าวโพดฝ้าย ถั่วและยาสูบ บางแห่งเป็นป่าเต็งรัง ปัญหาในการใช้ประโยชน์ที่ดิน เนื้อดินปนทราย มีการอุ้มน้ำถึงปานกลาง มีการกักเก็บที่ความลาดชันสูง ความอุดมสมบูรณ์ของดินต่ำ

๕. กลุ่มชุดดินที่ ๒๕

ลักษณะโดยทั่วไปเนื้อดินบนเป็นดินร่วนปนทราย ส่วนดินล่างเป็นดินเหนียวหรือดินร่วนปนดินเหนียวที่เป็นกรวดหรือลูกรังปะปนเป็นปริมาณมาก มีจุดประสีน้ำตาลปนเหลือง สีเทาอ่อนหรือสีน้ำตาลปนเทา ใต้ชั้นดินลูกรังอาจพบชั้นดินเหนียวที่มีศิลาแลงอ่อนปะปนอยู่ เกิดจากวัตถุต้นกำเนิดพวกตะกอนลำน้ำที่บอบยุบชั้นหินผุ พบบริเวณพื้นที่ค่อนข้างราบเรียบตามลานตะกอนน้ำระดับต่ำและระดับกลาง น้ำแข็งลึก ๓๐ เซนติเมตร นาน ๓-๔ เดือน

เป็นดินต้นมีการระบายน้ำค่อนข้างเร็ว ความอุดมสมบูรณ์ตามธรรมชาติต่ำ ค่า pH ประมาณ ๔.๕-๖.๐ ปัจจุบันบริเวณดังกล่าวใช้ทำนา บางแห่งเป็นป่าละเมาะหรือป่าเต็งรัง ซึ่งปัญหาในการใช้ประโยชน์ที่ดิน ดินต้นเป็นทรายมีชั้นลูกรังศิลาแลงและยากแก่การไถพรวนและขุดเจาะ น้ำซึมผ่านชั้นดินได้เร็วปานกลางถึงช้ามาก มีการอุ้มน้ำต่ำถึงปานกลาง ในฤดูฝนในน้ำแช่ช้านาน ๓-๔ เดือน ความอุดมสมบูรณ์ของดินต่ำ มักขาดน้ำ ความเหมาะสมสำหรับการปลูกพืช เนื่องจากเป็นดินต้นเพราะมีชั้นกรวดหรือลูกรังปะปนในเนื้อดินอยู่มาก ดินมีการระบายน้ำเร็ว มักมีน้ำท่วมขังในฤดูฝน จึงมีศักยภาพที่จะใช้ทำนา

๒) การประมง

ส่วนใหญ่จะเลี้ยงปลาและเลี้ยงสัตว์น้ำไว้บริโภคในครัวเรือนเป็นหลัก ยังขาดการส่งเสริมด้านการเลี้ยงสัตว์น้ำชนิดต่างๆ เพราะมีแหล่งน้ำอยู่หลายแหล่งน้ำที่เหมาะสมกับการส่งเสริมการปรับปรุงพันธุ์ปลาหรือพันธุ์สัตว์น้ำที่เหมาะสมกับพื้นที่ ตลอดจนการผสมเทียมหรือวิธีการขยายพันธุ์ในแบบอื่นๆ ที่เหมาะสม

๓) การปศุสัตว์

ส่วนใหญ่จะเลี้ยงสัตว์ในครัวเรือน อาทิเช่น การเลี้ยงโคพื้นบ้าน การเลี้ยงกระบือ ควรส่งเสริมการเลี้ยงโคเนื้อคุณภาพสูงในพื้นที่ โดยสนับสนุนการปรับปรุงพันธุ์ ส่งเสริมการปลูกแปลงหญ้าและปรับปรุงคุณภาพอาหารสัตว์ พัฒนาเทคโนโลยีการเลี้ยงและทักษะเกษตรกร ตลอดจนเพิ่มช่องทางการจำหน่ายและขยายตลาด มีการป้องกันและรักษาโรคที่เกิดกับสัตว์เลี้ยงชนิดต่างๆ ด้วย

๔) การบริการ (ข้อมูลจากกองคลัง อบต.ห้วยข่า งานจัดเก็บรายได้)

- ร้านซ่อมรถจักรยานยนต์/รถยนต์	จำนวน ๑๐ แห่ง
- ร้านขายอาหาร	จำนวน ๑๔ แห่ง
- ร้านเสริมสวย	จำนวน ๓ แห่ง
- ร้านข้าวปุ้นชาว	จำนวน ๕ แห่ง
- ร้านกาแฟ	จำนวน ๘ แห่ง
- ร้านจำหน่ายชุดกีฬา	จำนวน ๑ แห่ง

๕) การท่องเที่ยว

สถานที่ท่องเที่ยวทางธรรมชาติ ได้แก่ ภูหินต่าง ล่องเรือยางแก่งเขากวาง และสถานที่ท่องเที่ยวทางวัฒนธรรม ได้แก่ วัดภูพลญาณเอนขัน

๖) อุตสาหกรรม

กิจการอุตสาหกรรมขนาดเล็ก (โรงสีขนาดเล็ก) จำนวน ๑๒ แห่ง

๗) การพาณิชย์และกลุ่มอาชีพ

๗.๑ การพาณิชย์

- ร้านขายของชำ	จำนวน ๑๑๕ แห่ง
- ปั้มน้ำมันหลอด	จำนวน ๑๕ แห่ง
- ปั้มน้ำมันหัวจ่าย	จำนวน ๔ แห่ง
- ร้านจำหน่ายวัสดุก่อสร้าง	จำนวน ๓ แห่ง
- ร้านจำหน่าย/รับซื้อผลผลิตทางการเกษตร	จำนวน ๑๓ แห่ง
- ร้านจำหน่ายปุ๋ยและอุปกรณ์การเกษตร	จำนวน ๕ แห่ง
- ร้านจำหน่ายวัสดุอุปกรณ์ไฟฟ้า	จำนวน ๑ แห่ง
- ร้านค้าสหกรณ์หมู่บ้าน	จำนวน ๕ แห่ง

๗.๒ กลุ่มอาชีพ

- กลุ่มทอผ้าสายฝน ผ้ากาบบัว หมู่ที่ ๔ บ้านหนองเม็ก
- กลุ่มสานเส้นพลาสติก หมู่ที่ ๔ บ้านหนองเม็ก
- กลุ่มทำไม้กวาดทางมะพร้าว หมู่ที่ ๔ บ้านหนองเม็ก , หมู่ที่ ๕ บ้านแก่งสว่าง

๘) แรงงาน

ส่วนใหญ่เป็นการจ้างแรงงานกันเองในชุมชนและเป็นการจ้างงานด้านเกษตรกรรม ปัญหาที่พบคือแรงงานไปทำงานนอกพื้นที่ เช่น โรงงานอุตสาหกรรม บริษัท ห้างร้านใหญ่ๆ และการขาดแคลนทักษะฝีมือของแรงงานในด้านต่างๆ

(๗) ศาสนา ประเพณี วัฒนธรรม

๑) การนับถือศาสนา ส่วนใหญ่นับถือศาสนาพุทธ มีศาสนสถาน ๒๒ แห่ง ดังนี้

ลำดับที่	ชื่อวัด/สำนักสงฆ์	สถานที่ตั้งศาสนสถาน
๑	วัดธรรมมิกาวาส	หมู่ที่ ๑ บ้านห้วยข่า
๒	วัดบ้านหนองแปก	หมู่ที่ ๒ บ้านหนองแปก
๓	วัดบ้านหนองแปน	หมู่ที่ ๓ บ้านหนองแปน
๔	วัดป่าโนนทอง	หมู่ที่ ๓ บ้านหนองแปน
๕	วัดสุวรรณาราม	หมู่ที่ ๔ บ้านหนองเม็ก
๖	วัดโสภาสโสมณ	หมู่ที่ ๕ บ้านแก่งสว่าง
๗	วัดบ้านคำบาก	หมู่ที่ ๖ บ้านคำบาก
๘	วัดถ้ำน้ำหยาด	หมู่ที่ ๖ บ้านคำบาก
๙	วัดสุคันธาราม	หมู่ที่ ๗ บ้านสร้างหอม
๑๐	วัดสุวรรณาราม (วัดบ้านบกมันแกว)	หมู่ที่ ๘ บ้านบก
๑๑	วัดบ้านแก่งสมบุรณ์	หมู่ที่ ๙ บ้านแก่งสมบุรณ์
๑๒	วัดธรรมจักรวนาราม	หมู่ที่ ๑๐ บ้านหนองเหนียว
๑๓	วัดบ้านโป่งยอ	หมู่ที่ ๑๑ บ้านโป่งยอ
๑๔	วัดบ้านแกกกลาง	หมู่ที่ ๑๒ บ้านแกกกลาง
๑๕	วัดบ้านโสกก่อ	หมู่ที่ ๑๓ บ้านโสกก่อ
๑๖	วัดป่าโนนลำดวน	หมู่ที่ ๑๖ บ้านโนนลำดวน
๑๗	วัดบ้านคำขุนราษฎร์	หมู่ที่ ๑๗ บ้านคำขุนราษฎร์
๑๘	วัดใหม่แคนทอง	หมู่ที่ ๑๘ บ้านแคนทอง
๑๙	วัดภูกระตี่	หมู่ที่ ๒๐ บ้านคำแสนสุข
๒๐	สำนักสงฆ์หนองดง	หมู่ที่ ๒๑ บ้านหนองเม็ก
๒๑	สำนักสงฆ์ดงหลวง	หมู่ที่ ๘ บ้านบก
๒๒	สำนักสงฆ์ภูพลาญแอวขัน	หมู่ที่ ๔ บ้านหนองเม็ก

ตารางที่ ๑๗ ข้อมูลวัดและสำนักสงฆ์ในพื้นที่องค์การบริหารส่วนตำบลห้วยข่า : ข้อมูลจากกองการศึกษา อบต.ห้วยข่า

๒) ประเพณีและงานประจำปี

- สืบสานประเพณีบุญผะเหวด บุญเดือนสี่
- ประเพณีทำบุญข้าวประดับดิน นิยมทำกันในวันแรม ๑๓-๑๔ ค่ำ เดือนเก้า โดยการห่ออาหารหรือของขบเคี้ยวเป็นห่อนำไปถวายทานหรือนำไปห้อยตามต้นไม้หรือที่ต่างๆ
- ประเพณีบุญข้าวสาก นิยมทำกันในวันขึ้น ๑๐ ค่ำ เดือนสิบ
- ประเพณีทำบุญวันออกพรรษา ชาวพุทธนิยมทำอันดับแรก คือ การถวายปราสาทผึ้ง โดยใช้ไม้ไผ่จักตอกสานเป็นปราสาทล้อมและมุงด้วยกาบกล้วย เอาผึ้งไปต้มให้เปื่อยแล้วจุ่มเป็นดอกแล้วนำไปเสียบประดับหลังคาปราสาทข้างโนมีขนม ข้าวต้ม กล้วย อ้อย เสื่อ หมอน ฝ้ายและอื่นๆ และจะมีการแห่ไปทอดเพื่อถวายพระ

๓) ภูมิปัญญาท้องถิ่น ภาษาถิ่น

มีการอนุรักษ์ภูมิปัญญาท้องถิ่น ได้แก่ วิธีการทอผ้า วิธีการจักสาน เป็นต้น ส่วนภาษาถิ่นส่วนใหญ่จะใช้ภาษาอีสาน

๔) สินค้าพื้นเมืองและของที่ระลึก (OTOP)

ผลิตภัณฑ์หรือสินค้าพื้นบ้านพื้นเมือง ได้แก่ ผ้าไหมทอมือ , ผ้ากาบบัวทอมือ

(๘) ทรัพยากรธรรมชาติ

๑) น้ำ

น้ำที่ใช้ในการอุปโภค บริโภค ได้จากน้ำฝนและน้ำใต้ดินจากระบบประปาหมู่บ้าน บ่อน้ำตื้น และจากแหล่งน้ำตามธรรมชาติและที่ถูกสร้างขึ้นอื่นๆ อาทิเช่น อ่างเก็บน้ำในพื้นที่ตำบลห้วยข่า ซึ่งมีอยู่หลายแห่ง แต่ยังไม่สามารถนำมาบริหารจัดการให้เกิดประโยชน์สูงสุดได้เท่าที่ควร เห็นควรส่งเสริมและผลักดันโครงการพัฒนาพื้นที่ไม่ว่าจะเป็นก่อสร้างคลองระบายน้ำ ระบบกระจายน้ำระบบท่อ สถานีสูบน้ำพลังงานแสงอาทิตย์ที่เกิดประโยชน์และเกิดความคุ้มค่า เป็นต้น

๒) ป่าไม้

มีพื้นที่ป่าที่อุดมสมบูรณ์และมีทัศนียภาพที่สวยงาม อากาศบริสุทธิ์ เป็นแหล่งที่อยู่อาศัยของสัตว์ป่า และยังเป็นแหล่งอาหารทางธรรมชาติชนิดต่างๆ ให้กับชุมชน เกิดความสมดุลกันระหว่างคนอยู่ร่วมกับป่า โดยพื้นที่ป่าส่วนใหญ่เป็นป่าดิบเขา ป่าดิบแล้ง ป่าเบญจพรรณและป่าเต็งรัง

๓) ภูเขา

มีอาณาเขตติดต่อกับสาธารณรัฐประชาธิปไตยประชาชนลาว พื้นที่ป่าอยู่ในส่วนหนึ่งของเทือกเขาพนมดงรัก ประกอบด้วยภูเขาเล็ก ภูเขาน้อย ได้แก่ ภูพลาญสูง ภูพลาญแอ่วขัน ภูเอือดและภูหินด่าง มีลานหินและมีป่าที่อุดมสมบูรณ์มีทิวทัศน์ที่สวยงามของธรรมชาติ

๔) ทรัพยากรธรรมชาติที่สำคัญ

ทรัพยากรธรรมชาติในพื้นที่มีความอุดมสมบูรณ์มีทั้งทรัพยากรน้ำจากแหล่งน้ำทางธรรมชาติหลายแหล่งน้ำและมีปริมาณน้ำจำนวนมาก มีทัศนียภาพที่สวยงามและมีทรัพยากรป่าไม้ที่อุดมสมบูรณ์ พื้นที่ส่วนใหญ่ทำการเกษตรกรรมทำให้มีระบบนิเวศที่สมบูรณ์

(๙) อื่นๆ

๑) ข้อมูลด้านการเกษตรและแหล่งน้ำ

แหล่งน้ำในพื้นที่องค์การบริหารส่วนตำบลห้วยข่า มาจากแหล่งน้ำตามธรรมชาติและมาจากแหล่งน้ำที่ถูกสร้างขึ้นประกอบด้วย

๑.๑ แหล่งน้ำตามธรรมชาติ

ลำดับที่	ชื่อแหล่งน้ำ	ไหลผ่านหมู่บ้าน	สภาพแหล่งน้ำ
๑	ลำโดมน้อย	- บ้านหนองเม็ก หมู่ที่ ๔ , ๒๑ - บ้านโสกก่อ หมู่ที่ ๑๔ - บ้านห้วยข่า หมู่ที่ ๑ , ๒๓ - บ้านแก่งอุดม หมู่ที่ ๑๓ - บ้านหนองเหนียว หมู่ที่ ๑๐	มีน้ำตลอดทั้งปี
๒	ลำห้วยข่าเปิด	- บ้านคำขุนราษฎร์ หมู่ที่ ๑๗ - บ้านบกและบ้านโนนลำดวน หมู่ที่ ๘ , ๑๖	มีน้ำไม่ตลอดทั้งปี
๓	ลำห้วยจิ้ง	- บ้านคำบาก หมู่ที่ ๖ - บ้านสร้างหอมและบ้านโป่งยอ หมู่ที่ ๗ , ๑๑	มีน้ำตลอดทั้งปี แต่มีวัชพืชขึ้นหนาแน่น
๔	ลำห้วยกาละกับ	- บ้านแก่งสมบูรณ์ หมู่ที่ ๙ - บ้านแก่งอุดม หมู่ที่ ๑๓	มีน้ำไม่ตลอดทั้งปี
๕	ลำห้วยสะพูน้อย	- บ้านแก่งกลาง หมู่ที่ ๑๒ - บ้านบก หมู่ที่ ๘ - บ้านโนนลำดวน หมู่ที่ ๑๖	มีน้ำตลอดทั้งปี

ลำดับที่	ชื่อแหล่งน้ำ	ไหลผ่านหมู่บ้าน	สภาพแหล่งน้ำ
๖	ลำห้วยละมิต	- บ้านหนองเม็ก หมู่ที่ ๔ , ๒๑ - บ้านโสกก่อ หมู่ที่ ๑๔ - บ้านแก้งอุดม หมู่ที่ ๑๓	มีน้ำตลอดทั้งปี
๗	ลำห้วยขยุง	- บ้านแคนทอง หมู่ที่ ๑๙ - บ้านโนนลำดวนและบ้านบก หมู่ที่ ๑๖ , ๘	มีน้ำไม่ตลอดทั้งปี
๘	ลำห้วยข้าวหิน	- บ้านห้วยข้าทักซิณ หมู่ที่ ๑๕ - บ้านห้วยข้า หมู่ที่ ๑	มีน้ำไม่ตลอดทั้งปี
๙	ลำห้วยคำบอน	- บ้านห้วยข้า หมู่ที่ ๑ - บ้านแก้งอุดม หมู่ที่ ๑๓	ต้นเขิน
๑๐	ลำห้วยข้า	- บ้านหนองหว้าพัฒนา หมู่ที่ ๑๘	ต้นเขิน
๑๑	ลำห้วยดินดำ	- บ้านหนองเม็ก หมู่ที่ ๔ , ๒๑ - บ้านหนองแปก หมู่ที่ ๒	มีน้ำตลอดทั้งปี
๑๒	ลำห้วยโจด	- บ้านโป่งยอ หมู่ที่ ๑๑	ต้นเขิน
๑๓	ลำห้วยคำไฟไหม้	- บ้านคำแสนสุข หมู่ที่ ๒๐	ต้นเขิน
๑๔	ร่องวังบัว	- บ้านหนองเม็ก หมู่ที่ ๒๑	ต้นเขิน มีวัชพืชหนาแน่น

ตารางที่ ๑๗ ข้อมูลแหล่งน้ำตามธรรมชาติ : ข้อมูลจากกองช่าง อบต.ห้วยข้า

๑.๒) แหล่งน้ำที่ถูกสร้างขึ้น

ลำดับที่	ชื่อแหล่งน้ำ	เนื้อที่ (ไร่)	สภาพแหล่งน้ำ
๑	อ่างเก็บน้ำห้วยจิวตอนบน หมู่ที่ ๖ บ้านคำบาก	๒๐	มีน้ำตลอดปี
๒	อ่างเก็บน้ำห้วยจิวตอนล่าง หมู่ที่ ๑๑ บ้านโป่งยอ	๓๐	มีน้ำตลอดปี
๓	อ่างเก็บน้ำห้วยดินดำ หมู่ที่ ๔, ๒๑ บ้านหนองเม็ก	๒๐	มีน้ำตลอดปี
๔	อ่างเก็บน้ำห้วยเดือนห้า หมู่ที่ ๑๘ บ้านแคนทอง	๑,๔๐๐	มีน้ำตลอดปี
๕	อ่างเก็บน้ำห้วยสะพุงน้อย หมู่ที่ ๑๒ บ้านเก่ากลาง	๔,๐๐๐	มีน้ำตลอดปี
๖	อ่างเก็บน้ำห้วยละมิต หมู่ที่ ๑๘ บ้านหนองหว้าพัฒนา	๓,๖๐๐	มีน้ำตลอดปี
๗	ฝายน้ำล้น หมู่ที่ ๓ บ้านหนองแปน	๒x๑๕ เมตร	เสียหายบางส่วน
๘	ฝายน้ำล้น หมู่ที่ ๙ บ้านแก้งสมบูรณ์	๓x๑๕ เมตร	เสียหายบางส่วน
๙	ฝายน้ำล้น หมู่ที่ ๑๑ บ้านโป่งยอ	๖x๕๐ เมตร	ใช้งานได้
๑๐	ฝายน้ำล้น หมู่ที่ ๑๙ บ้านแคนทอง	๓x๑๕ เมตร	ใช้งานได้
๑๑	ฝายน้ำล้นห้วยข้า (ตอนบน)		ใช้งานได้
๑๒	ฝายน้ำล้นร่องควายตาย หมู่ที่ ๑๒ บ้านสร้างหอม		ใช้งานได้
๑๓	ฝายน้ำล้นห้วยดินดำ หมู่ที่ ๔ บ้านหนองเม็ก		ใช้งานได้
๑๔	ฝายน้ำล้นร่องขุนแก้ว หมู่ที่ ๑๒ บ้านเก่ากลาง		ใช้งานได้
๑๕	ฝายน้ำล้นห้วยข้า หมู่ที่ ๑๘ บ้านหนองหว้าพัฒนา		ใช้งานได้
๑๖	สระน้ำสาธารณะ หมู่ที่ ๑ บ้านห้วยข้า		มีน้ำตลอดปี
๑๗	สระน้ำสาธารณะ หมู่ที่ ๔ บ้านหนองเม็ก (หนองมน)	๒	มีน้ำตลอดปี
๑๘	สระน้ำสาธารณะ หมู่ที่ ๔ บ้านหนองเม็ก (หนองเม็ก)	๑๕	มีน้ำตลอดปี
๑๙	สระน้ำสาธารณะ หมู่ที่ ๕ บ้านแก้งสว่าง	-	มีน้ำตลอดปี
๒๐	สระน้ำสาธารณะ หมู่ที่ ๗ บ้านสร้างหอม	๒	มีน้ำตลอดปี

ลำดับที่	ชื่อแหล่งน้ำ	เนื้อที่ (ไร่)	สภาพแหล่งน้ำ
๒๑	สระน้ำสาธารณะ หมู่ที่ ๑๓ บ้านแก่งอุดม	๑๕	มีน้ำตลอดปี
๒๒	สระน้ำสาธารณะ หมู่ที่ ๑๔ บ้านโสกก่อ	๑๐	มีน้ำตลอดปี
๒๓	สระน้ำสาธารณะ หมู่ที่ ๑๕ บ้านห้วยข่าทักษิณ		มีน้ำตลอดปี
๒๔	สระน้ำสาธารณะ หมู่ที่ ๑๖ บ้านโนนลำควน		มีน้ำตลอดปี
๒๕	สระน้ำสาธารณะ หมู่ที่ ๑๗ บ้านคำขุนราษฎร์		มีน้ำตลอดปี
๒๖	สระน้ำสาธารณะ หมู่ที่ ๑๘ บ้านหนองหว่าพัฒนา	๒๐	มีน้ำตลอดปี
๒๗	สระน้ำสาธารณะ หมู่ที่ ๑๙ บ้านหนองหว่าพัฒนา	๒๐	มีน้ำตลอดปี
๒๘	สระน้ำสาธารณะ หมู่ที่ ๑๙ บ้านแคนทอง		มีน้ำตลอดปี
๒๙	สระน้ำสาธารณะ หมู่ที่ ๒๐ บ้านคำแสนสุข	๕	มีน้ำตลอดปี
๓๐	สระน้ำสาธารณะ หมู่ที่ ๒๑ บ้านหนองเม็ก	๕	มีน้ำตลอดปี

ตารางที่ ๑๘ ข้อมูลแหล่งน้ำที่ถูกสร้างขึ้น : ข้อมูลจากกองช่าง อบต.ห้วยข่า

ส่วนที่ ๒

ยุทธศาสตร์การพัฒนาองค์กรปกครองส่วนท้องถิ่น

(๑) ความสัมพันธ์ระหว่างแผนพัฒนาระดับมหภาค

๑) แผนยุทธศาสตร์ชาติ ๒๐ ปี (พ.ศ. ๒๕๖๑-๒๕๘๐)

๑.๑ วิสัยทัศน์ประเทศไทย

“ประเทศไทยมีความมั่นคง มั่งคั่ง ยั่งยืน เป็นประเทศพัฒนาแล้วด้วยการพัฒนาตามหลักปรัชญาของเศรษฐกิจพอเพียง”

โดยมีเป้าหมายการพัฒนาประเทศ คือ ประเทศชาติมั่นคง ประชาชนมีความสุข เศรษฐกิจพัฒนาอย่างต่อเนื่อง สังคมเป็นธรรม ฐานทรัพยากรธรรมชาติยั่งยืน โดยยกระดับศักยภาพของประเทศหลากหลายมิติ โดยการประเมินผลการพัฒนาตามยุทธศาสตร์ชาติ ประกอบด้วย

- ๑) ความอยู่ดีมีสุขของคนไทยและสังคมไทย
- ๒) ชีตความสามารถในการแข่งขัน การพัฒนาเศรษฐกิจและการกระจายรายได้
- ๓) การพัฒนาทรัพยากรมนุษย์ของประเทศ
- ๔) ความเท่าเทียมและความเสมอภาคของสังคม
- ๕) ความหลากหลายทางชีวภาพ คุณภาพสิ่งแวดล้อมและความยั่งยืนของทรัพยากรธรรมชาติ
- ๖) ประสิทธิภาพการบริหารจัดการและการเข้าถึงการให้บริการของภาครัฐ

๑.๒ ประเด็นยุทธศาสตร์ชาติ

เพื่อให้ประเทศไทยสามารถยกระดับการพัฒนาให้บรรลุตามวัตถุประสงค์และเป้าหมายการพัฒนาประเทศ จึงจำเป็นต้องกำหนดวัตถุประสงค์ยุทธศาสตร์การพัฒนาประเทศระยะยาว ซึ่งจะทำให้ประเทศไทยมีความมั่นคงในเอกราชและอธิปไตย มีภูมิคุ้มกันต่อการเปลี่ยนแปลงจากปัจจัยภายในและภายนอกประเทศในทุกมิติ ทุกรูปแบบ และทุกระดับ ทั้งภาคเกษตรกรรม ภาคอุตสาหกรรมและภาคบริการของประเทศได้รับการพัฒนา ยกระดับไปสู่การใช้เทคโนโลยีและนวัตกรรมในการสร้างมูลค่าเพิ่มและพัฒนากลไกที่สำคัญในการขับเคลื่อนเศรษฐกิจใหม่ที่จะสร้างและการเพิ่มศักยภาพในการแข่งขันของประเทศ เพื่อยกระดับฐานรายได้ของประชาชนในภาพรวม และกระจายผลประโยชน์ไปสู่ภาคส่วนต่างๆ ได้อย่างเหมาะสมได้รับการพัฒนาให้เป็นคนดี เก่ง มีวินัย คำนึงถึงผลประโยชน์ส่วนรวม มีศักยภาพในการคิดวิเคราะห์สามารถ รู้ รับ ปรับใช้เทคโนโลยีใหม่ได้อย่างต่อเนื่อง สามารถเข้าถึงบริการพื้นฐานระบบสวัสดิการและกระบวนการยุติธรรมอย่างเท่าเทียมกันจะมุ่งเน้นการสร้างสมดุลระหว่างการพัฒนาด้านความมั่นคง เศรษฐกิจ สังคมและสิ่งแวดล้อม โดยการมีส่วนร่วมของทุกภาคส่วนในรูปแบบประชารัฐ ประกอบด้วย ๖ ยุทธศาสตร์ ดังนี้

๑.๒.๑ ด้านความมั่นคง

มีเป้าหมายการพัฒนาที่สำคัญ คือ ประเทศชาติมั่นคง ประชาชนมีความสุขเป็นการบริหารจัดการสภาวะแวดล้อมของประเทศให้มีความมั่นคง ปลอดภัย เอกราชอธิปไตยและมีความสงบเรียบร้อยในทุกระดับ ตั้งแต่ระดับชาติ สังคม ชุมชน มุ่งเน้นการพัฒนาคน เครื่องมือ เทคโนโลยีและระบบฐานข้อมูลขนาดใหญ่ ให้มีความพร้อมสามารถรับมือกับภัยคุกคามและภัยพิบัติได้ทุกระดับและทุกระดับความรุนแรงควบคู่ไปกับการป้องกันและแก้ไขปัญหาด้านความมั่นคงที่มีอยู่ในปัจจุบันและที่อาจจะเกิดขึ้นในอนาคต ใช้กลไกการแก้ไขปัญหาแบบบูรณาการทั้งกับส่วนราชการ ภาคเอกชน ประชาสังคมและองค์กรที่ไม่ใช่รัฐ รวมถึงประเทศเพื่อนบ้าน และมีมิตรประเทศทั่วโลกบนพื้นฐานของหลักธรรมาภิบาล เพื่อเอื้ออำนวยประโยชน์ต่อการดำเนินการของยุทธศาสตร์ชาติด้านอื่นๆ

๑.๒.๒ ด้านการสร้างความสามารถในการแข่งขัน

มีเป้าหมายการพัฒนาที่มุ่งเน้นการยกระดับศักยภาพของประเทศในหลากหลายมิติบนพื้นฐานแนวคิด ๓ ประการ ได้แก่

๑. ต่อยอดอดีต โดยมองกลับไปที่รากเหง้าทางเศรษฐกิจ อัตลักษณ์ วัฒนธรรมประเพณี วิถีชีวิตและจุดเด่นทางทรัพยากรธรรมชาติที่หลากหลาย รวมทั้งความได้เปรียบเชิงเปรียบเทียบของประเทศในด้านอื่นๆ นำมาประยุกต์ผสมผสานกับเทคโนโลยีและนวัตกรรม

๒. ปรับปัจจุบัน เพื่อปูทางสู่นาคต ผ่านการพัฒนาโครงสร้างพื้นฐานของประเทศในมิติต่างๆ ทั้งโครงข่ายระบบคมนาคมและขนส่ง โครงสร้างพื้นฐานวิทยาศาสตร์ เทคโนโลยีและดิจิทัล และการปรับสภาพแวดล้อมให้เอื้อต่อการพัฒนาอุตสาหกรรมและบริการอนาคต

๓. สร้างคุณค่าใหม่ในอนาคต ด้วยการเพิ่มศักยภาพของผู้ประกอบการ พัฒนาคมนรุ่นใหม่ รวมถึงปรับรูปแบบธุรกิจ เพื่อตอบสนองต่อความต้องการของตลาด ผสมผสานกับยุทธศาสตร์ที่รองรับอนาคตบนพื้นฐานของการต่อยอดอดีตและปรับปัจจุบัน พร้อมทั้งส่งเสริมและสนับสนุนจากภาครัฐให้ประเทศไทยสามารถสร้างฐานรายได้และการจ้างงานใหม่ ขยายโอกาสทางการค้าและการลงทุนในเวทีโลก ควบคู่ไปกับการยกระดับรายได้และการกินดีอยู่ดี รวมถึงการเพิ่มขึ้นของคนชั้นกลางและลดความเหลื่อมล้ำในประเทศ

๑.๒.๓ ด้านการพัฒนาและเสริมสร้างศักยภาพทรัพยากรมนุษย์

มีเป้าหมายการพัฒนาที่สำคัญเพื่อพัฒนาคนในทุกมิติและในทุกช่วงวัยให้เป็นคนดี เก่ง และมีคุณภาพ โดยคนไทยมีความพร้อมทั้งกายใจ สติปัญญา มีพัฒนาการที่ครอบคลุมและมีสุขภาวะที่ดีในทุกช่วงวัย มีจิตสาธารณะ รับผิดชอบต่อสังคมและผู้อื่น มัธยัสถ์ อดออม โอบอ้อมอารี มีวินัย รักษาศีลธรรมและเป็นพลเมืองดีของชาติมีหลักคิดที่ถูกต้อง มีทักษะที่จำเป็นในศตวรรษที่ ๒๑ มีทักษะสื่อสารภาษาอังกฤษและภาษาที่สามและอนุรักษ์ภาษาท้องถิ่น มีนิสัยรักการเรียนรู้และการพัฒนาตนเองอย่างต่อเนื่องตลอดชีวิตสู่การเป็นคนไทยที่มีทักษะสูงเป็นนวัตกรรม นักคิด ผู้ประกอบการ เกษตรกรยุคใหม่และอื่นๆ โดยมีสัมมาชีพตามความถนัดของตนเอง

๑.๒.๔ ด้านการสร้างโอกาสและความเสมอภาคทางสังคม

มีเป้าหมายการพัฒนาที่สำคัญกับการดึงเอาพลังของภาคส่วนต่างๆ ทั้งภาคเอกชน ประชาสังคม ชุมชน เป็นต้น มาร่วมขับเคลื่อน โดยการสนับสนุนการรวมตัวของประชาชนในการร่วมคิด ร่วมทำเพื่อส่วนรวม การกระจายอำนาจและความรับผิดชอบไปสู่กลไกบริหารราชการแผ่นดินในระดับท้องถิ่น การเสริมสร้างความเข้มแข็งของชุมชนในการจัดการตนเอง ทั้งในมิติสุขภาพ เศรษฐกิจ สังคม โดยรัฐให้หลักประกันการเข้าถึงบริการและสวัสดิการที่มีคุณภาพอย่างเป็นธรรมและทั่วถึง

๑.๒.๕ ด้านการสร้างการเติบโตบนคุณภาพชีวิตที่เป็นมิตรกับสิ่งแวดล้อม

มีเป้าหมายการพัฒนาที่สำคัญ เพื่อนำไปสู่การบรรลุเป้าหมายการพัฒนาที่ยั่งยืนในทุกมิติ ทั้งด้านสังคม เศรษฐกิจ สิ่งแวดล้อม ธรรมาภิบาลและความเป็นหุ้นส่วนความร่วมมือระหว่างกันทั้งภายในและภายนอกประเทศอย่างบูรณาการ ใช้พื้นที่เป็นตัวตั้งในการกำหนดกลยุทธ์และแผนงานและการให้ทุกฝ่ายที่เกี่ยวข้องได้เข้ามามีส่วนร่วมในแบบทางตรงให้มากที่สุดเท่าที่จะเป็นไปได้ โดยเป็นการดำเนินการบนพื้นฐานการเติบโตร่วมกันไม่ว่าจะเป็นทางเศรษฐกิจ สิ่งแวดล้อมและคุณภาพชีวิต โดยให้ความสำคัญกับการสร้างสมดุลทั้ง ๓ ด้าน อันจะนำไปสู่ความยั่งยืนเพื่อคนรุ่นต่อไปอย่างแท้จริง

๑.๒.๖ ด้านการปรับสมดุลและพัฒนาระบบการบริหารจัดการภาครัฐ

มีเป้าหมายการพัฒนาที่สำคัญ เพื่อปรับเปลี่ยนภาครัฐต้องมีขนาดที่เหมาะสมกับบทบาทภารกิจของหน่วยงานของรัฐที่ทำหน้าที่ในการกำกับหรือในการให้บริการในระบบเศรษฐกิจที่มีการแข่งขัน มีสมรรถนะสูง ยึดหลักธรรมาภิบาล ปรับวัฒนธรรมการทำงานให้มุ่งผลสัมฤทธิ์และผลประโยชน์ส่วนรวม มีความทันสมัยและพร้อมที่จะปรับตัวให้ทันต่อการเปลี่ยนแปลงของโลกอยู่ตลอดเวลา โดยเฉพาะอย่างยิ่งการนำนวัตกรรม เทคโนโลยี ข้อมูลขนาดใหญ่และปฏิบัติงานเทียบได้กับมาตรฐานสากล รวมทั้งมีลักษณะเปิดกว้างเชื่อมโยงกันและเปิดโอกาสให้ทุกภาคส่วนเข้ามามีส่วนร่วมเพื่อตอบสนองความต้องการของประชาชนได้อย่างสะดวก รวดเร็วและโปร่งใส ร่วมกันปลูกฝังค่านิยมความซื่อสัตย์สุจริต นอกจากนั้นกฎหมายต้องมีความชัดเจน มีเพียงเท่าที่จำเป็น มีความทันสมัย มีประสิทธิภาพ ลดความเหลื่อมล้ำ โดยกระบวนการยุติธรรม

๒) ไทยแลนด์ ๔.๐ (Thailand ๔.๐)

“ไทยแลนด์ ๔.๐” เป็นวิสัยทัศน์เชิงนโยบายการพัฒนาเศรษฐกิจของประเทศไทยหรือโมเดลพัฒนาเศรษฐกิจเศรษฐกิจของรัฐบาล ที่มีภารกิจสำคัญในการขับเคลื่อนปฏิรูปประเทศด้านต่างๆ เพื่อปรับแก้ จัดระบบ ปรับทิศทาง และสร้างหนทางพัฒนาประเทศให้เจริญ สามารถรับมือกับโอกาสและภัยคุกคามแบบใหม่ๆ ที่เปลี่ยนแปลงอย่างรวดเร็วรุนแรงในศตวรรษที่ ๒๑ ได้ เพื่อให้เข้าใจ “ประเทศไทย ๔.๐” ก่อนจะมาถึงประเทศไทย ๔.๐ ประเทศไทยก็ผ่านการพัฒนามาเป็นลำดับขั้นอย่างต่อเนื่อง เริ่มตั้งแต่

ประเทศไทย ๑.๐ การดำรงอยู่และพัฒนาประเทศเน้นการเกษตรเป็นหลัก เช่น ผลิตและขายพืชไร่ พืชสวน เลี้ยงสัตว์ เป็นต้น

ประเทศไทย ๒.๐ นอกจากเกษตรกรรมแล้วก็เน้นไปทางอุตสาหกรรมแต่เป็นอุตสาหกรรมเบา เช่น การผลิตและขายรองเท้า เครื่องหนัง เครื่องดื่ม เครื่องประดับ เครื่องเขียน กระเป๋า เครื่องนุ่งห่ม เป็นต้น

ประเทศไทย ๓.๐ ซึ่งเป็นยุคปัจจุบัน เน้นหนักไปทางอุตสาหกรรมหนักและการส่งออก เช่น การผลิตและขายส่งออกเหล็กกล้า รถยนต์ กลั่นน้ำมัน แยกก๊าซธรรมชาติ ปูนซีเมนต์ เป็นต้น ประเทศไทยในยุค ๑.๐, ๒.๐ และ ๓.๐ รายได้ประเทศยังอยู่ในระดับปานกลาง ซึ่งประเทศจะอยู่อย่างนี้ไม่ได้ต้องรีบพัฒนาเศรษฐกิจสร้างประเทศ เพราะ Thailand ๓.๐ ที่เราเป็นกันมาตลอดจนถึงทุกวันนี้มันทำให้รายได้ประเทศอยู่ในระดับปานกลางเท่านั้น เราไม่สามารถขยับหนีไปจากจุดนี้ได้สักที เมื่อ ๕๐ ปีก่อน ช่วง พ.ศ. ๒๕๐๐ - ๒๕๓๖ เศรษฐกิจของไทยเรามีการเติบโตอย่างมากถึงระดับ ๗-๘ % ต่อปี แต่หลังจาก พ.ศ. ๒๕๓๗ เป็นต้นมา จนถึงปัจจุบันเศรษฐกิจไทยเติบโตขึ้นเพียง ๓-๔ % ต่อปีเท่านั้น นอกจากนั้นยังมีเรื่องของ “ความเหลื่อมล้ำด้านความร่ำรวย” อีกต่างหาก และสุดท้ายก็เรื่องของ “ความไม่สมดุลในการพัฒนา” ซึ่งเรื่องพวกนี้แหละที่ทำให้รัฐบาลต้องหันมาใส่ใจเร่งพัฒนาปฏิรูปโครงสร้างเศรษฐกิจกันยกใหญ่ เพื่อให้เราก้าวข้ามจาก Thailand ๓.๐ ไปสู่ Thailand ๔.๐ ให้ได้ใน ๓-๕ ปีนี้

ประเทศไทย ๔.๐ กำหนดแนวทางพัฒนาประเทศให้เป็นประเทศเศรษฐกิจใหม่ ประเทศและประชากรมีรายได้สูงโดยวางเป้าหมายให้เกิดผลการพัฒนา ภายใน ๕-๖ ปีนี้ คล้ายๆ กับการวางภาพอนาคตทางเศรษฐกิจ ที่ชัดเจนของประเทศที่พัฒนา เช่น สหรัฐอเมริกา “A Nation of Makers” อังกฤษ Design of Innovation “อินเดีย” Made in India” หรือประเทศเกาหลีใต้ที่วางโมเดลเศรษฐกิจในชื่อ “Creative Economy” “ประเทศไทย ๔.๐” ต้องการปรับเปลี่ยนโครงสร้างเศรษฐกิจไปสู่ “Value-Based Economy” หรือ “เศรษฐกิจที่ขับเคลื่อนด้วยนวัตกรรม” โดยมีฐานคิดหลัก คือ เปลี่ยนจากการผลิตสินค้า”โภคภัณฑ์” ไปสู่สินค้าเชิง”นวัตกรรม” เปลี่ยนจากการขับเคลื่อนประเทศด้วยภาคอุตสาหกรรมไปสู่การขับเคลื่อนด้วยเทคโนโลยี ความคิดสร้างสรรค์และนวัตกรรม เปลี่ยนจากการเน้นภาคการผลิตสินค้าไปสู่ การเน้นภาคบริการมากขึ้น ดังนั้น”ประเทศไทย ๔.๐”จึงควรมีการเปลี่ยนวิธีการทำที่มีลักษณะสำคัญ คือ เปลี่ยนจากการเกษตรแบบดั้งเดิมในปัจจุบันไปสู่การเกษตรสมัยใหม่ที่เน้นการบริหารจัดการและเทคโนโลยี (Smart Farming) โดยเกษตรกรต้องร่ำรวยขึ้น และเป็นเกษตรกรแบบเป็นผู้ประกอบการ (Entrepreneur) เปลี่ยนจาก Traditional SMEs หรือ SMEs ที่มีอยู่และรัฐต้องให้ความช่วยเหลืออยู่ตลอดเวลาไปสู่การเป็น Smart Enterprises และ Startups บริษัทเกิดใหม่ที่มีศักยภาพสูง เปลี่ยนจาก traditional Services ซึ่งมีการสร้างมูลค่าค่อนข้างต่ำไปสู่ High Value Services และเปลี่ยนจากแรงงานทักษะต่ำไปสู่แรงงานที่มีความรู้ความเชี่ยวชาญ และทักษะสูง เพื่อให้เกิดผลจริงต้องมีการพัฒนาวิชาการ ความคิดสร้างสรรค์ นวัตกรรม วิทยาศาสตร์ เทคโนโลยี และการวิจัยและพัฒนาแล้วต่อยอดในกลุ่มเทคโนโลยีและอุตสาหกรรมเป้าหมาย ดังนี้

๑) กลุ่มอาหาร เกษตรและเทคโนโลยีชีวภาพ เช่น สร้างเส้นทางธุรกิจใหม่ (New Startups) ด้านเทคโนโลยีการเกษตร เทคโนโลยีอาหาร เป็นต้น

๒) กลุ่มสาธารณสุข สุขภาพและเทคโนโลยีทางการแพทย์ เช่น พัฒนาเทคโนโลยีสุขภาพ เทคโนโลยีทางการแพทย์ สปา เป็นต้น

๓) กลุ่มเครื่องมือ อุปกรณ์อัจฉริยะ หุ่นยนต์และระบบเครื่องกลที่ใช้ระบบบิโเล็กทรอนิกส์ควบคุม เช่น เทคโนโลยีหุ่นยนต์ เป็นต้น

๔) กลุ่มดิจิทัล เทคโนโลยีอินเทอร์เน็ตที่เชื่อมต่อและบังคับอุปกรณ์ต่างๆ ปัญญาประดิษฐ์และเทคโนโลยี

สมองกลฝังตัว เช่น เทคโนโลยีด้านการเงิน อุปกรณ์เชื่อมต่อออนไลน์โดยไม่ต้องใช้คน เทคโนโลยีการศึกษา อี-มาร์เก็ตเพลส อี-คอมเมิร์ซ เป็นต้น

๕) กลุ่มอุตสาหกรรมสร้างสรรค์ วัฒนธรรมและบริการที่มีมูลค่าสูง เช่น เทคโนโลยีการออกแบบธุรกิจ ไลฟ์สไตล์ เทคโนโลยีการท่องเที่ยว การเพิ่มประสิทธิภาพการบริการ เป็นต้น

“ประเทศไทย ๔.๐” จะสำเร็จ ใช้แนวทาง “สานพลังประชารัฐ” เป็นตัวการขับเคลื่อน โดยมุ่งเน้นการมีส่วนร่วมของภาคเอกชน ภาคการเงินการธนาคาร ภาคประชาชน ภาคสถาบันการศึกษา มหาวิทยาลัยและสถาบันวิจัยต่างๆ ร่วมกันระดมความคิด ผนึกกำลังกันขับเคลื่อน ผ่านโครงการบันทึกความร่วมมือ กิจกรรม หรืองานวิจัยต่างๆ โดยการดำเนินงานของ “ประชารัฐ” กลุ่มต่างๆ อันได้แก่

กลุ่มที่ ๑ การยกระดับนวัตกรรมและผลิตภัณ์การปรับแก้กฎหมายและกลไกภาครัฐ พัฒนาคัลลัสเตอร์ภาคอุตสาหกรรมแห่งอนาคตและการดึงดูดการลงทุนและการพัฒนาโครงสร้างพื้นฐาน

กลุ่มที่ ๒ การพัฒนาการเกษตรสมัยใหม่และการพัฒนาเศรษฐกิจฐานรากและประชารัฐ

กลุ่มที่ ๓ การส่งเสริมการท่องเที่ยว การสร้างรายได้ และการกระตุ้นการใช้จ่ายภาครัฐ

กลุ่มที่ ๔ การศึกษาพื้นฐานและพัฒนาผู้นำ (โรงเรียนประชารัฐ) รวมทั้งการยกระดับคุณภาพวิชาชีพ

กลุ่มที่ ๕ การส่งเสริมการส่งออกและการลงทุนในต่างประเทศ รวมทั้งการส่งเสริมกลุ่ม SMEs และผู้ประกอบการใหม่ (Start Up) ซึ่งแต่ละระบบกำลังวางระบบและกำหนดแนวทางในการขับเคลื่อนนโยบายอย่างยั่งยืน

Thailand ๔.๐ ภาครัฐจะต้องปรับตัวให้เข้ากับเศรษฐกิจและสังคมยุคดิจิทัล โดยยึดประชาชนเป็นศูนย์กลางเปิดกว้างและเชื่อมโยงกันเป็นภาครัฐที่มีสมรรถนะสูง

๓) แผนพัฒนาเศรษฐกิจและสังคมแห่งชาติ ฉบับที่ ๑๓ (พ.ศ. ๒๕๖๖-๒๕๗๐)

๓.๑ วัตถุประสงค์และเป้าหมายการพัฒนา

๓.๑.๑ การปรับโครงสร้างภาคการผลิตและบริการสู่เศรษฐกิจฐานนวัตกรรม

มุ่งยกระดับขีดความสามารถในการแข่งขันของภาคการผลิตและบริการสำคัญ ผ่านการผลักดันส่งเสริมการสร้างมูลค่าเพิ่มโดยใช้นวัตกรรม เทคโนโลยีและความคิดสร้างสรรค์ที่ตอบโจทย์พัฒนาการของสังคมยุคใหม่และเป็นมิตรต่อสิ่งแวดล้อม พร้อมทั้งให้ความสำคัญกับการเชื่อมโยงเศรษฐกิจท้องถิ่นและผู้ประกอบการรายย่อยกับห่วงโซ่ มูลค่าของภาคการผลิตและบริการเป้าหมาย รวมถึงพัฒนาระบบนิเวศที่ส่งเสริมการค้าการลงทุนและนวัตกรรม

๓.๑.๒ การพัฒนาคนสำหรับโลกยุคใหม่

มุ่งพัฒนาให้คนไทยมีทักษะและคุณลักษณะที่เหมาะสมกับโลกยุคใหม่ ทั้งทักษะในด้านความรู้ ทักษะทางพฤติกรรม และคุณลักษณะตามบรรทัดฐานที่ดีของสังคม และเร่งรัดการเตรียมพร้อมกำลังคนให้มีคุณภาพสอดคล้องกับความต้องการของตลาดแรงงานและเอื้อต่อการปรับโครงสร้างเศรษฐกิจไปสู่ภาคการผลิตและบริการเป้าหมายที่มีศักยภาพและผลิตภาพสูงขึ้น รวมทั้งให้ความสำคัญกับการสร้างหลักประกันและความคุ้มครองทางสังคมที่สามารถส่งเสริมความมั่นคงในชีวิต

๓.๑.๓ การมุ่งสู่สังคมแห่งโอกาสและความเป็นธรรม

มุ่งลดความเหลื่อมล้ำทางเศรษฐกิจและสังคม ทั้งในเชิงรายได้พื้นที่ ความมั่งคั่งและการแข่งขันของภาคธุรกิจ ด้วยการสนับสนุนช่วยเหลือกลุ่มเปราะบางและผู้ด้อยโอกาสให้มีโอกาสในการเลื่อนสถานะทางเศรษฐกิจและสังคม กระจายโอกาสทางเศรษฐกิจและจัดให้มีบริการสาธารณะที่มีคุณภาพอย่างทั่วถึงและเท่าเทียมในทุกพื้นที่ พร้อมทั้งเพิ่มโอกาสในการแข่งขันของภาคธุรกิจให้เปิดกว้างและเป็นธรรม

๓.๑.๔ การเปลี่ยนผ่านการผลิตและบริการไปสู่ความยั่งยืน

มุ่งลดการก่อกมลพิษควบคู่ไปกับการผลักดันให้เกิดการใช้ทรัพยากรธรรมชาติอย่างมีประสิทธิภาพและสอดคล้องกับขีดความสามารถ ในการรองรับของระบบนิเวศ ตลอดจนลดปริมาณการปล่อยก๊าซเรือนกระจก เพื่อให้ประเทศไทยบรรลุเป้าหมายความเป็นกลางทางคาร์บอน ภายในปี ๒๕๕๓ และบรรลุเป้าหมายการปล่อยก๊าซเรือนกระจกสุทธิเป็นศูนย์ ภายในปี ๒๖๐๘

๓.๑.๕ การเสริมสร้างความสามารถของประเทศในการรับมือกับการเปลี่ยนแปลงและความเสี่ยงภายใต้บริบทโลกใหม่

มุ่งสร้างความพร้อมในการรับมือและหาโอกาสจากการเป็นสังคมสูงวัย การเปลี่ยนแปลงสภาพภูมิอากาศ ภัยโรคระบาดและภัยคุกคามทางไซเบอร์ พัฒนาโครงสร้างพื้นฐานและกลไกทางสถาบันที่เอื้อต่อการเปลี่ยนแปลงสู่ดิจิทัล รวมทั้งปรับปรุงโครงสร้างและระบบการบริหารงานของภาครัฐให้สามารถตอบสนองต่อการเปลี่ยนแปลงของบริบททางเศรษฐกิจ สังคม และเทคโนโลยีได้อย่างทันเวลามีประสิทธิภาพ และมีธรรมาภิบาล

๓.๒ แผนกลยุทธ์รายหมวดหมาย

๑) มิติภาคการผลิตและบริการเป้าหมาย

- หมวดหมายที่ ๑ ไทยเป็นประเทศชั้นนำด้านสินค้าเกษตรและเกษตรแปรรูปมูลค่าสูง
- หมวดหมายที่ ๒ ไทยเป็นจุดหมายของการท่องเที่ยวที่เน้นคุณภาพและความยั่งยืน
- หมวดหมายที่ ๓ ไทยเป็นฐานการผลิตยานยนต์ไฟฟ้าที่สำคัญของโลก
- หมวดหมายที่ ๔ ไทยเป็นศูนย์กลางทางการแพทย์และสุขภาพมูลค่าสูง
- หมวดหมายที่ ๕ ไทยเป็นประตูการค้าการลงทุน/ยุทธศาสตร์ทางโลจิสติกส์ที่สำคัญของภูมิภาค
- หมวดหมายที่ ๖ ไทยเป็นศูนย์กลางอุตสาหกรรมอิเล็กทรอนิกส์อัจฉริยะและอุตสาหกรรมดิจิทัลของอาเซียน

๒) มิติโอกาสและความเสมอภาคทางเศรษฐกิจและสังคม

- หมวดหมายที่ ๗ ไทยมีวิสาหกิจขนาดกลางและขนาดย่อมที่เข้มแข็งมีศักยภาพสูงและสามารถแข่งขันได้
- หมวดหมายที่ ๘ ไทยมีพื้นที่และเมืองอัจฉริยะที่น่าอยู่ ปลอดภัย เด็ดขาดได้อย่างยั่งยืน
- หมวดหมายที่ ๙ ไทยมีความยากจนข้ามรุ่นลดลง มีความคุ้มครองทางสังคมที่เพียงพอ เหมาะสม

๓) มิติความยั่งยืนของทรัพยากรธรรมชาติและสิ่งแวดล้อม

- หมวดหมายที่ ๑๐ ไทยมีเศรษฐกิจหมุนเวียนและสังคมคาร์บอนต่ำ
- หมวดหมายที่ ๑๑ ไทยสามารถลดความเสี่ยงและผลกระทบจากภัยธรรมชาติและ การเปลี่ยนแปลงสภาพภูมิอากาศ

๔) มิติปัจจัยผลักดันการพลิกโฉมประเทศ

- หมวดหมายที่ ๑๒ ไทยมีกำลังคนสมรรถนะสูง มุ่งเรียนรู้อย่างต่อเนื่อง ตอบโจทย์การพัฒนาแห่งอนาคต
- หมวดหมายที่ ๑๓ ไทยมีภาครัฐที่ทันสมัย มีประสิทธิภาพและตอบโจทย์ประชาชน

๔) เป้าหมายการพัฒนาที่ยั่งยืน (SDGs) Sustainable Development

มีทั้งหมด ๑๗ เป้าหมาย (Goals) ภายใต้หนึ่งเป้าหมายจะประกอบไปด้วยเป้าหมายย่อยๆ ที่เรียกว่า เป้าประสงค์ (Targets) ซึ่งมีจำนวนทั้งหมด ๑๖๙ เป้าประสงค์และพัฒนา ตัวชี้วัด (Indicators) จำนวน ๒๓๒ ตัวชี้วัด (ทั้งหมด ๒๔๔ ตัวชี้วัดแต่มีตัวที่ซ้ำ ๑๒ ตัว) เพื่อติดตามความก้าวหน้าของเป้าประสงค์ดังกล่าว

เป้าหมายการพัฒนาทั้ง ๑๗ ข้อ สะท้อน ๓ เสาหลักของมิติความยั่งยืน คือ มิติด้านสังคม เศรษฐกิจและสิ่งแวดล้อม บวกกับอีก ๒ มิติ คือ มิติด้านสันติภาพและสถาบันและมิติด้านหุ้นส่วนการพัฒนาที่เชื่อมร้อยทุกมิติของความยั่งยืนไว้ด้วยกัน รวมเป็น ๕ มิติ องค์การสหประชาชาติแบ่งเป้าหมาย ๑๗ ข้อ ออกเป็น ๕ กลุ่ม (เรียกว่า ๕ Ps) ประกอบด้วย

๑. People (มิติด้านสังคม) : ครอบคลุมเป้าหมายที่ ๑ ถึง เป้าหมายที่ ๕
๒. Prosperity (มิติด้านเศรษฐกิจ) : ครอบคลุมเป้าหมายที่ ๗ ถึง เป้าหมายที่ ๑๑
๓. Planet (มิติด้านสิ่งแวดล้อม) : ครอบคลุมเป้าหมายที่ ๖ เป้าหมายที่ ๑๒ และ ๑๕
๔. Peace (มิติด้านสันติภาพและสถาบัน) : ครอบคลุมเป้าหมายที่ ๑๖
๕. Partnership (มิติด้านหุ้นส่วนการพัฒนา) : ครอบคลุมเป้าหมายที่ ๑๗

เป้าหมายการพัฒนาที่ยั่งยืน ๑๗ เป้าหมาย ประกอบด้วย

- เป้าหมายที่ ๑ จัดความยากจนทุกรูปแบบในทุกพื้นที่
- เป้าหมายที่ ๒ ยุติความหิวโหย บรรลุความมั่นคงทางอาหารและยกระดับโภชนาการและส่งเสริมเกษตรกรรมที่ยั่งยืน
- เป้าหมายที่ ๓ สร้างหลักประกันว่าคนมีชีวิตที่มีสุขภาพดี และส่งเสริมความเป็นอยู่ที่ดีสำหรับทุกคนในทุกวัย
- เป้าหมายที่ ๔ สร้างหลักประกันว่าทุกคนมีการศึกษาที่มีคุณภาพอย่างครอบคลุมและเท่าเทียม และสนับสนุนโอกาสในการเรียนรู้ตลอดชีวิต
- เป้าหมายที่ ๕ บรรลุความเท่าเทียมระหว่างเพศ และเสริมอำนาจให้แก่สตรีและเด็กหญิง
- เป้าหมายที่ ๖ สร้างหลักประกันว่าจะมีการจัดให้มีน้ำและสุขอนามัยสำหรับทุกคนและมีการบริหารจัดการที่ยั่งยืนสำหรับทุกคน
- เป้าหมายที่ ๗ สร้างหลักประกันให้ทุกคนสามารถเข้าถึงพลังงานสมัยใหม่ที่ยั่งยืนในราคาที่ย่อมเยา
- เป้าหมายที่ ๘ ส่งเสริมการเติบโตทางเศรษฐกิจที่ต่อเนื่อง ครอบคลุม และยั่งยืน การจ้างงานเต็มที่ มีผลิตภาพ และการมีงานที่เหมาะสมสำหรับทุกคน
- เป้าหมายที่ ๙ สร้างโครงสร้างพื้นฐานที่มีความทนทาน ส่งเสริมการพัฒนาอุตสาหกรรมที่ครอบคลุมและยั่งยืน และส่งเสริมนวัตกรรม
- เป้าหมายที่ ๑๐ ลดความไม่เสมอภาคภายในประเทศและระหว่างประเทศ
- เป้าหมายที่ ๑๑ ทำให้เมืองและการตั้งถิ่นฐานของมนุษย์มีความครอบคลุม ปลอดภัย มีภูมิต้านทานและยั่งยืน
- เป้าหมายที่ ๑๒ สร้างหลักประกันให้มีรูปแบบการผลิตและการบริโภคที่ยั่งยืน
- เป้าหมายที่ ๑๓ ปฏิบัติการอย่างเร่งด่วนเพื่อต่อสู้การเปลี่ยนแปลงสภาพภูมิอากาศและผลกระทบที่เกิดขึ้น
- เป้าหมายที่ ๑๔ อนุรักษ์และใช้ประโยชน์จากมหาสมุทร ทะเล และทรัพยากรทางทะเลอย่างยั่งยืนเพื่อการพัฒนาที่ยั่งยืน
- เป้าหมายที่ ๑๕ ปกป้อง ปันฟูและสนับสนุนการใช้ระบบนิเวศบนบกอย่างยั่งยืน จัดการป่าไม้อย่างยั่งยืนต่อสู้การกลายสภาพเป็นทะเลทราย หยุดการเสื่อมโทรมของที่ดินและฟื้นสภาพดินและหยุดยั้งการสูญเสียดังกล่าวหลายทางชีวภาพ
- เป้าหมายที่ ๑๖ ส่งเสริมสังคมที่สงบสุขและครอบคลุมเพื่อการพัฒนาที่ยั่งยืน ให้ทุกคนเข้าถึงความยุติธรรม และสร้างสถาบันที่มีประสิทธิภาพ รับผิดชอบ และครอบคลุมในทุกกระดับ
- เป้าหมายที่ ๑๗ เสริมความเข้มแข็งให้แก่กลไกการดำเนินงานและฟื้นฟูหุ้นส่วนความร่วมมือระดับโลกเพื่อการพัฒนาที่ยั่งยืน

๕) แผนพัฒนาภาค/แผนพัฒนากลุ่มจังหวัด/แผนพัฒนาจังหวัด

๕.๑ สถานการณ์การพัฒนาภาค

- (๑) ด้านเศรษฐกิจ
- (๒) ด้านสังคม
- (๓) ด้านทรัพยากรธรรมชาติ สิ่งแวดล้อมและภัยพิบัติ

๕.๒ ประเด็นยุทธศาสตร์

๑) ยุทธศาสตร์ที่ ๑ บริหารจัดการน้ำให้เพียงพอต่อการพัฒนาเศรษฐกิจและคุณภาพชีวิตอย่างยั่งยืน

- (๑) การพัฒนาแหล่งน้ำเดิมและแหล่งน้ำธรรมชาติ เพื่อเพิ่มประสิทธิภาพการกักเก็บน้ำ
- (๒) การพัฒนาระบบส่งและกระจายน้ำ
- (๓) การบริหารจัดการน้ำแบบบูรณาการเชิงลุ่มน้ำทั้งระบบ

๒) ยุทธศาสตร์ที่ ๒ การแก้ปัญหาความยากจนและพัฒนาคุณภาพชีวิตผู้มีรายได้น้อย เพื่อลด

ความเหลื่อมล้ำทางสังคม

- (๑) การพัฒนาอาชีพและคุณภาพชีวิตผู้มีรายได้น้อย
- (๒) การพัฒนาระบบป้องกันและควบคุมโรคพยาธิใบไม้ตับและมะเร็งท่อน้ำดี
- (๓) การพัฒนาโภชนาการแม่และเด็ก

๓) ยุทธศาสตร์ที่ ๓ สร้างความเข้มแข็งฐานเศรษฐกิจภายในควบคู่กับการแก้ปัญหา ทรัพยากรธรรมชาติและสิ่งแวดล้อม

- (๑) การเพิ่มศักยภาพการผลิตข้าวหอมมะลิทุ่งกุลาร้องไห้สู่มาตรฐานเกษตรอินทรีย์
- (๒) การส่งเสริมการปรับเปลี่ยนการผลิตสินค้าเกษตรไปสู่สินค้าชนิดใหม่ตามศักยภาพพื้นที่
- (๓) การส่งเสริมและพัฒนาเศรษฐกิจฐานชีวภาพ (Bioeconomy)
- (๔) โครงสร้างเศรษฐกิจปรับตัวไปสู่ภาคอุตสาหกรรมและบริการ
- (๕) ภาคเป็นศูนย์กลางในการให้บริการสาธารณสุขกับประเทศเพื่อนบ้าน
- (๖) การอนุรักษ์และส่งเสริมการฟื้นฟูทรัพยากรป่าไม้

๔) ยุทธศาสตร์ที่ ๔ พัฒนาการท่องเที่ยวเชิงบูรณาการ

- (๑) การส่งเสริมกิจกรรมท่องเที่ยวใหม่ๆ เพื่อกระตุ้นการท่องเที่ยวในพื้นที่มากขึ้น
- (๒) การพัฒนาโครงสร้างพื้นฐานและสิ่งอำนวยความสะดวกเพื่อเชื่อมโยงเส้นทาง ระหว่างเมืองท่องเที่ยวหลักและเมืองรองเพิ่มขึ้น

๕) ยุทธศาสตร์ที่ ๕ ใช้โอกาสจากการพัฒนาโครงข่ายคมนาคมขนส่งที่เชื่อมโยงพื้นที่เศรษฐกิจหลักภาคกลางและพื้นที่เขตพัฒนาพิเศษภาคตะวันออก (EEC) เพื่อพัฒนาเมืองและพื้นที่เศรษฐกิจใหม่ๆ ของภาค

- (๑) การเพิ่มขีดความสามารถในการให้บริการขนส่งทางอากาศ
- (๒) การเชื่อมโยงระหว่างเมืองหลักและระหว่างฐานการผลิตหลักของประเทศ
- (๓) การพัฒนาเมืองชายแดนเพื่อรองรับการพัฒนาเป็นเขตเศรษฐกิจพิเศษชายแดน

๖) ยุทธศาสตร์ที่ ๖ พัฒนาความร่วมมือและใช้ประโยชน์จากข้อตกลงกับประเทศเพื่อนบ้านในการสร้างความเข้มแข็งทางเศรษฐกิจตามแนวชายแดนและแนวระเบียงเศรษฐกิจ

- (๑) การพัฒนาเขตพัฒนาเศรษฐกิจพิเศษในพื้นที่หนองคาย มุกดาหาร และนครพนม
- (๒) การค้าชายแดนมีความสำคัญมากขึ้นต่อการเติบโตทางเศรษฐกิจของภาค
- (๓) การก่อสร้างสะพานมิตรภาพไทย - สปป.ลาว แห่งที่ ๕ ณ จังหวัดบึงกาฬ

๕.๓ บริบทการเปลี่ยนแปลงสำคัญที่ส่งผลกระทบต่อภาค

- (๑) ความก้าวหน้าทางเทคโนโลยีมีผลต่อการผลิตและการดำรงชีวิตในอนาคต
- (๒) การเปลี่ยนแปลงโครงสร้างประชากรผู้สูงอายุมีผลต่อรูปแบบการผลิตทาง การเกษตรที่ต้องพึ่งพิงเทคโนโลยีและเครื่องจักรกลมากขึ้น
- (๓) ความเป็นเมืองก่อให้เกิดประโยชน์ทางเศรษฐกิจและสังคมในหลายมิติ
- (๔) กระแสการดูแลสุขภาพสุขภาพด้วยวิถีธรรมชาติทำให้ภาคมีโอกาสในการใช้ภูมิปัญญาท้องถิ่น
- (๕) การเปลี่ยนแปลงสภาพภูมิอากาศมีผลกระทบต่อภาคเกษตร
- (๖) ความก้าวหน้าของเทคโนโลยีชีวภาพมีผลให้ระบบนิเวศและสภาพแวดล้อมดีขึ้น
- (๗) โรควัคซีนใหม่มีผลต่อรูปแบบการพัฒนาเศรษฐกิจและวิถีชีวิตของคนในภาค

๕.๔ กรอบทิศทางการพัฒนาภาค

๕.๔.๑ บทบาทของภาค ภาคตะวันออกเฉียงเหนือเป็นฐานการผลิตการเกษตรทั้งข้าว อ้อย โรงงาน มันสำปะหลังและเป็นแหล่งผลิตข้าวหอมมะลิที่ดีที่สุดของประเทศ รวมทั้งมีทำเลที่ตั้งที่มีศักยภาพเหมาะสมกับการเชื่อมโยงทั้งในประเทศและประเทศเพื่อนบ้าน มีทรัพยากรท่องเที่ยวที่หลากหลายและมีสถาบันการศึกษาและสถาบันวิจัยที่มีความสามารถเฉพาะทางที่โดดเด่น แต่มีปัญหาพื้นฐานด้านการขาดแคลนน้ำ ดิน คุณภาพต่ำ ประสบอุทกภัยและภัยแล้งซ้ำซาก ปัญหาความยากจนและคุณภาพชีวิต โดยใช้ความรู้ เทคโนโลยี นวัตกรรมและความคิดสร้างสรรค์รวมทั้งการใช้ประโยชน์จากการเชื่อมโยงกับประเทศเพื่อนบ้าน

๕.๔.๒ ทิศทางการพัฒนาภาค ให้เป็น “ศูนย์กลางเศรษฐกิจของอนุภูมิภาคุ่มแม่น้ำโขง” โดยพัฒนาภาคเกษตรไปสู่เกษตรสมัยใหม่เพื่อต่อยอดไปสู่เศรษฐกิจชีวภาพเชื่อมโยงการค้า การลงทุนในภูมิภาคตามแนวความคิดการเป็นฐานการผลิตของประเทศที่เป็นมิตรกับสิ่งแวดล้อม เป็นประตูเชื่อมโยงประเทศเพื่อนบ้านเพื่อสร้างโอกาสในการ

เพิ่มขีดความสามารถในการแข่งขันและยกระดับคุณภาพชีวิตประชาชน โดยกำหนดทิศทางการพัฒนาภาคตะวันออกเฉียงเหนือ (NE Direction) ที่ให้ความสำคัญกับการพัฒนา ๓G ได้แก่ Green พัฒนาเกษตรปลอดภัย เกษตรอินทรีย์ พัฒนาโมเดลเศรษฐกิจสู่การพัฒนาที่ยั่งยืน (เศรษฐกิจชีวภาพ เศรษฐกิจหมุนเวียนและเศรษฐกิจสีเขียว หรือ Bio Circular Green Economy) และการบริหารจัดการน้ำอย่างยั่งยืน Growth โดยใช้องค์ความรู้ เทคโนโลยี นวัตกรรมและความคิดสร้างสรรค์ในการพัฒนาพื้นที่ระเบียงเศรษฐกิจพิเศษภาคตะวันออกเฉียงเหนือ สนับสนุนการพัฒนาศูนย์กลางบริการทางการแพทย์ พัฒนาเศรษฐกิจฐานราก ท่องเที่ยวชุมชนและยกระดับคุณภาพชีวิต และ Gate ใช้โอกาสจากการเชื่อมโยงเศรษฐกิจชายแดน ระเบียงเศรษฐกิจพิเศษ พัฒนาการค้า การลงทุน การท่องเที่ยว และโลจิสติกส์

๕.๔.๓ เป้าหมายรวม

(๑) อัตราการเจริญเติบโตทางเศรษฐกิจของภาคตะวันออกเฉียงเหนือขยายตัวเพิ่มขึ้น

(๒) สัมประสิทธิ์ความไม่เสมอภาค (Gini Coefficient) ในการกระจายรายได้ของภาคตะวันออกเฉียงเหนือลดลง

๕.๔.๔ แนวทางการพัฒนา

(๑) พัฒนาภาคเกษตรไปสู่เกษตรสมัยใหม่เพื่อต่อยอดไปสู่เศรษฐกิจชีวภาพ

(๒) บริหารจัดการน้ำให้เพียงพอเพื่อรองรับการพัฒนา

(๓) พัฒนาผลิตภัณฑ์พื้นถิ่นไปสู่มาตรฐานสากลเพื่อสร้างเศรษฐกิจในชุมชน

(๔) พัฒนาเมือง เขตเศรษฐกิจพิเศษ และเมืองชายแดนรวมทั้งพื้นที่ระเบียงเศรษฐกิจภาค

ตะวันออกเฉียงเหนือ (NeEC - Bioeconomy) ให้เป็นพื้นที่เศรษฐกิจหลักของภาค

(๕) พัฒนาแหล่งท่องเที่ยวสำคัญและแหล่งท่องเที่ยวชุมชนให้ได้มาตรฐาน

(๖) ยกระดับคุณภาพชีวิตให้ได้มาตรฐานและแก้ปัญหาความยากจนให้กับผู้มีรายได้น้อย

เพื่อลดความเหลื่อมล้ำทางสังคม

๕.๕ แผนพัฒนากลุ่มจังหวัดภาคตะวันออกเฉียงเหนือตอนล่าง ๒ (พ.ศ. ๒๕๖๖ - ๒๕๗๐)

(ประกอบด้วยจังหวัดอุบลราชธานี ศรีสะเกษ ยโสธร และอำนาจเจริญ)

๕.๕.๑ เป้าหมายการพัฒนากลุ่มจังหวัด

“เกษตรสร้างมูลค่าศูนย์กลางการค้าโลจิสติกส์การท่องเที่ยวเชิงสร้างสรรค์ เชื่อมโยงในภูมิภาค”

คำนิยาม

วิสัยทัศน์	ความหมาย
เกษตรสร้างมูลค่า	การเพิ่มมูลค่าผลผลิต ผลิตภัณฑ์สินค้าเกษตรที่ได้มาตรฐาน ความปลอดภัย มีความโดดเด่น และเอกลักษณ์ของกลุ่มจังหวัด ได้แก่ เกษตรอัตลักษณ์พื้นถิ่น เกษตรปลอดภัย เกษตรอินทรีย์ เกษตรชีวภาพ เกษตรแปรรูป เกษตรอัจฉริยะ และระบบนิเวศการเกษตร
ศูนย์กลางเชื่อมโยงการค้าโลจิสติกส์	กลุ่มจังหวัดมีโครงสร้างพื้นฐาน ระบบสาธารณูปโภค ทรัพยากรบุคคล พร้อมกลไก เครื่องมือ เพื่อการสนับสนุนการค้า การลงทุน การค้าชายแดน ให้มีขีดความสามารถในการแข่งขัน
การท่องเที่ยวเชิงสร้างสรรค์	เป็นการเพิ่มมูลค่าเศรษฐกิจสร้างสรรค์ ด้านการท่องเที่ยวและกีฬาของกลุ่มจังหวัด จากฐานทรัพยากรที่มีอยู่และการสร้างแหล่งท่องเที่ยวใหม่และบริการที่หลากหลาย โดยเชื่อมโยงอัตลักษณ์ร่วมด้านการท่องเที่ยวของกลุ่มจังหวัดตามความต้องการของตลาด

๕.๕.๒ พันธกิจ

๑) สร้างมูลค่าเพิ่มให้กับสินค้าเกษตรด้วยอุตสาหกรรมแปรรูปและมาตรฐานเกษตรสร้างมูลค่า

๒) พัฒนาสินค้าและบริการทางการท่องเที่ยว เพิ่มประสิทธิภาพการบริหารจัดการการท่องเที่ยว

แบบบูรณาการและส่งเสริมการตลาด เพื่อเป็นแหล่งท่องเที่ยวเชิงคุณภาพ

๓) สนับสนุนและส่งเสริมความเข้มแข็งให้แก่วิสาหกิจชุมชน สหกรณ์ ผู้ประกอบการในด้านการพัฒนาระบบ

สารสนเทศด้านการบริหารจัดการและการพัฒนาระบบโลจิสติกส์ เพื่อเชื่อมโยงธุรกิจการค้าสู่สากล

๕.๕.๓ ตัวชี้วัดความสำเร็จตามเป้าหมายการพัฒนากลุ่มจังหวัด

๑) มูลค่าผลิตภัณฑ์มวลรวมกลุ่มจังหวัดภาคการเกษตรเพิ่มขึ้น ร้อยละ ๓ เมื่อสิ้นสุดแผนการพัฒนา

- ๒) รายได้จากการท่องเที่ยวเพิ่มขึ้น ร้อยละ ๒ เมื่อสิ้นสุดแผนการพัฒนา
- ๓) อัตราการขยายตัวภาคบริการเพิ่มขึ้น ร้อยละ ๓ เมื่อสิ้นสุดแผนการพัฒนา
- ๔) อัตราการเปลี่ยนแปลงของพื้นที่ป่าไม้กลุ่มจังหวัดเพิ่มขึ้น ร้อยละ ๐.๒๐ เมื่อสิ้นสุดแผนการพัฒนา
- ๕) ร้อยละประชากรที่อยู่ใต้เส้นความยากจนลดลง ร้อยละ ๑๐ เมื่อสิ้นสุดแผนการพัฒนา

๕.๕.๔ ประเด็นการพัฒนาของกลุ่มจังหวัด

- ประเด็นการพัฒนาที่ ๑ การส่งเสริมเกษตรสร้างมูลค่า
- ประเด็นการพัฒนาที่ ๒ เสริมสร้างขีดความสามารถด้านการค้าการลงทุน
- ประเด็นการพัฒนาที่ ๓ เพิ่มมูลค่าเศรษฐกิจสร้างสรรค์ด้านการท่องเที่ยวและกีฬา
- ประเด็นการพัฒนาที่ ๔ การพัฒนาทรัพยากรมนุษย์สร้างโอกาสความเสมอภาคทางสังคมและความมั่นคง
- ประเด็นการพัฒนาที่ ๕ การสร้างการเติบโตบนคุณภาพชีวิตที่เป็นมิตรต่อสิ่งแวดล้อม

๕.๖ แผนพัฒนาจังหวัดอุบลราชธานี (พ.ศ. ๒๕๖๖-๒๕๗๐)

๕.๖.๑ เป้าหมายการพัฒนาจังหวัด

“เมืองน่าอยู่ทันสมัย เกษตรปลอดภัยมูลค่าสูง เศรษฐกิจชีวภาพ ศูนย์กลางการค้าการลงทุน เมืองท่องเที่ยวแห่งความสุขหลายมิติสู่สากล”

๕.๖.๒ วัตถุประสงค์

- ๑) เพื่อเสริมสร้างศักยภาพการพัฒนาจังหวัดให้เป็นเมืองน่าอยู่ทันสมัย ส่งเสริมคุณภาพชีวิตที่ดีของประชาชนทั้งทางด้านการศึกษา ด้านสุขภาพ ด้านความปลอดภัยในชีวิตและทรัพย์สิน การเข้าถึงระบบสาธารณูปโภคและระบบบริการภาครัฐและมีสภาพแวดล้อมที่เหมาะสมกับการดำรงชีวิต
- ๒) เพื่อส่งเสริมให้การเกษตรสามารถยกระดับการผลิตให้มีประสิทธิภาพและได้มาตรฐาน เพื่อสร้างมูลค่าสินค้าการเกษตรให้ตอบสนองต่อความต้องการด้วยระบบตลาดนำการผลิต โดยใช้ข้อมูลพื้นฐานด้านการเกษตร (Bio Data) และดิจิทัลแพลตฟอร์ม เป็นเครื่องมือในการดำเนินการ
- ๓) เพื่อส่งเสริมเศรษฐกิจชีวภาพ (Bio Economy) ด้วยการนำเทคโนโลยีชีวภาพมาใช้ในการเพิ่มคุณค่า หรือประยุกต์การใช้งานและแปรรูปผลิตภัณฑ์ได้จากการเกษตรและการนำเทคโนโลยีชีวภาพมาใช้ประโยชน์เชิงเศรษฐกิจ ทำให้เป็นเศรษฐกิจชีวภาพ
- ๔) เพื่อเสริมสร้างศักยภาพทางการค้าการลงทุนในพื้นที่จังหวัดเชื่อมโยงกลุ่มจังหวัด ภูมิภาค และต่างประเทศ
- ๕) ภาคการท่องเที่ยวได้รับการพัฒนาและเพิ่มศักยภาพ โดยมีรายได้จากการท่องเที่ยวรวมเพิ่มขึ้นตามเกณฑ์ตัวชี้วัดที่จังหวัดกำหนดในแผนพัฒนาจังหวัด

๕.๖.๓ ตัวชี้วัดความสำเร็จตามเป้าหมายการพัฒนาจังหวัด

- ๑) มูลค่าการเพิ่มขึ้นของผลิตภัณฑ์มวลรวมภาคการเกษตรของจังหวัด (GPP) เพิ่มขึ้น เป้าหมาย ๕ ปี ร้อยละ ๒ ต่อปี
- ๒) มูลค่าการลงทุนเพิ่มขึ้น ร้อยละ ๒ ต่อปี
- ๓) ร้อยละที่เพิ่มขึ้นของรายได้ทางการท่องเที่ยว ร้อยละ ๒ ต่อปี

๕.๖.๔ ประเด็นการพัฒนาของจังหวัดอุบลราชธานี

๑) ประเด็นการพัฒนาที่ ๑ การพัฒนาเมืองน่าอยู่ทันสมัย

๑.๑ วัตถุประสงค์

- ๑) การสร้างเสริมพลเมืองให้มีสุขภาพและคุณภาพชีวิตที่ดี
- ๒) การพัฒนาและยกระดับคุณภาพทางการศึกษาทุกระดับให้มีคุณภาพ
- ๓) ระบบสาธารณูปโภคพื้นฐานและสิ่งอำนวยความสะดวก เพียงพอ ทันสมัยเป็นมิตรกับสิ่งแวดล้อมและสุขภาพ
- ๔) พัฒนาและใช้พลังงานที่เป็นมิตรกับสิ่งแวดล้อม
- ๕) ประชาชนมีความมั่นคงปลอดภัยในชีวิตและทรัพย์สิน

๑.๒ แนวทางการพัฒนา/กลยุทธ์

๑) การขับเคลื่อนให้จังหวัดอุบลราชธานีเป็นศูนย์กลางสุขภาพ (Medical Hub) เป็นศูนย์กลางการรักษาผู้ป่วยที่เด่นชัดและโดดเด่นเฉพาะด้าน

๒) การพัฒนาเป็นเมืองสุขภาวะดี มีความพร้อมในการตอบสนองทุกความต้องการของผู้อยู่อาศัยในทุกด้านและมีสิ่งอำนวยความสะดวก

๓) พัฒนาระบบความปลอดภัยและโครงสร้างพื้นฐาน

๔) ส่งเสริมการเรียนรู้และพัฒนาการเข้าถึงบริการทางการศึกษาอย่างเท่าเทียม

๕) การรักษาความมั่นคงของชาติและความปลอดภัยของประชาชน

๖) การพัฒนาพลังงานทดแทนและพลังงานสะอาด

๗) การจัดการทรัพยากรธรรมชาติและสิ่งแวดล้อม

๒) ประเด็นการพัฒนาก่อนหน้า ๒ การส่งเสริมเกษตรปลอดภัยมูลค่าสูง

๒.๑ วัตถุประสงค์

๑) เพื่อส่งเสริมให้เกษตรกรและสถาบันเกษตรกรยกระดับการผลิตให้มีประสิทธิภาพและได้มาตรฐานรวมทั้งสร้างมูลค่าสินค้าเกษตร เพื่อตอบสนองความต้องการด้วยระบบตลาดนำการผลิตบนพื้นฐานข้อมูล Big Data ด้านการเกษตรและใช้ประโยชน์จากจากดิจิทัลแพลตฟอร์ม

๒) เพื่อสร้างความภาคภูมิใจในอาชีพเกษตรกรกรมสามารถพึ่งพาตนเองได้มีการถ่ายทอดความรู้ เกิดการรวมกลุ่มเกษตรกรและเชื่อมโยงเครือข่ายกับภายนอกอย่างเข้มแข็ง และลดความเหลื่อมล้ำทางรายได้

๓) เพื่อส่งเสริมการบริหารจัดการทรัพยากรการเกษตรอย่างมีประสิทธิภาพ สามารถปรับตัวและสร้างภูมิคุ้มกันรองรับการเกิดภัยพิบัติธรรมชาติและโรคระบาด

๒.๒ เป้าหมายและตัวชี้วัด (เป้าหมาย ๕ ปี)

๑) อัตราการเจริญเติบโตด้านภาคการเกษตรเพิ่มขึ้น ร้อยละ ๒ ต่อปี

๒) การผลิตสินค้าเกษตรและผลิตภัณฑ์ของจังหวัดมีคุณภาพมาตรฐานเพิ่มขึ้นร้อยละ ๒ ต่อปี

๓) รายได้เฉลี่ยทางการเกษตรของเกษตรกรเพิ่มขึ้น จากเดิม ๘๑,๔๐๖ บาท เป็น ๘๘,๙๗๙ บาท

๔) จำนวนพื้นที่การเกษตรที่ได้รับประโยชน์จากการพัฒนาแหล่งน้ำเพิ่มขึ้น ๑๖,๐๐๐ ไร่

๒.๓ แนวทางการพัฒนา/กลยุทธ์

๑) ส่งเสริมการผลิต การแปรรูปและบริหารจัดการสินค้าเกษตรมูลค่าสูงสู่สากล

๒) ส่งเสริมพัฒนาเกษตรกรสถาบันเกษตรกรและวิสาหกิจชุมชนเป็นผู้ประกอบการธุรกิจ

๓) สร้างภูมิคุ้มกันทางการเกษตรต่อการเกิดภัยพิบัติทางธรรมชาติและโรคระบาด

๔) ส่งเสริมพลังงานทดแทนเศรษฐกิจฐานรากและอนุรักษ์ พื้นฟูทรัพยากรดินและน้ำ

๓) ประเด็นการพัฒนาก่อนหน้า ๓ การส่งเสริมเศรษฐกิจชีวภาพ

๓.๑ วัตถุประสงค์

๑) ส่งเสริมการนำผลงานวิจัย เทคโนโลยีและนวัตกรรมที่เกี่ยวข้องกับเศรษฐกิจชีวภาพมาประยุกต์ใช้งานและยกระดับการใช้ประโยชน์จากทรัพยากรทางชีวภาพของพื้นที่อย่างมีมาตรฐาน

๒) สร้างมูลค่าเพิ่มและมูลค่าใหม่จากทรัพยากรทางชีวภาพของพื้นที่

๓.๒ เป้าหมายและตัวชี้วัด

๑) จำนวนเกษตรกรและผู้ประกอบการที่ได้รับการถ่ายทอดเทคโนโลยีและพัฒนาความรู้ทักษะในการใช้ประโยชน์จากฐานทรัพยากรชีวภาพ จำนวน ๔,๐๐๐ ราย

๒) จำนวนสินค้านวัตกรรมที่พัฒนาขึ้นจากฐานทรัพยากรชีวภาพ จำนวน ๒๐๐ รายการ

๓) มูลค่าทางเศรษฐกิจที่เกิดขึ้นจากการใช้ประโยชน์ทรัพยากรชีวภาพพื้นที่ ๖๐๐ ล้านบาท

๓.๓ แนวทางการพัฒนา/กลยุทธ์

- ๑) ถ่ายทอดเทคโนโลยี ผลงานวิจัยและนวัตกรรมให้แก่เกษตรกร กลุ่มเกษตรกรและผู้ประกอบการ เพื่อให้สามารถแปรรูปและใช้ประโยชน์จากทรัพยากรทางชีวภาพของพื้นที่ได้อย่างมีประสิทธิภาพ
- ๒) สร้างและพัฒนาโครงสร้างพื้นฐาน ส่งเสริมมาตรฐานและส่งเสริมการเข้าถึงการตรวจสอบและรับรองมาตรฐานการแปรรูปผลิตภัณฑ์สำคัญจากฐานชีวภาพสู่สากล
- ๓) สร้างผลิตภัณฑ์มูลค่าสูงเพื่อเป็นผลิตภัณฑ์หลักของจังหวัดอุบลราชธานี (Ubon Premium Products) ด้วยงานวิจัยและนวัตกรรม
- ๔) เสริมสร้างการตลาดและการผลิตให้แก่อุตสาหกรรมบนฐานชีวภาพ เพื่อผลักดันให้อุบลราชธานี เป็น Bio Economy Hub ของพื้นที่

๔) ประเด็นการพัฒนาระดับที่ ๔ การพัฒนาศูนย์กลางการค้าการลงทุน

๔.๑ วัตถุประสงค์

- ๑) เพื่อพัฒนาศักยภาพการค้าชายแดนสู่ประเทศเพื่อนบ้านและอนุภูมิภาคกลุ่มน้ำโขง
- ๒) เพื่อพัฒนาขีดความสามารถในการแข่งขันให้กับผู้ประกอบการสู่ตลาดสากล
- ๓) เพื่อยกระดับการผลิตสินค้าและบริการให้ได้คุณภาพมาตรฐานสู่สากล
- ๔) เพื่อสร้างโอกาสในการเข้าถึงและขยายช่องทางการตลาดทุกระดับ

๔.๒ เป้าหมายและตัวชี้วัด

- ๑) มูลค่าการค้าชายแดนเพิ่มขึ้น เป้าหมาย ๕ ปี ร้อยละ ๓ (ใช้ฐานปี ๒๕๖๕)
- ๒) ผลิตภัณฑ์มวลรวมของจังหวัด (GPP) นอกภาคเกษตร เป้าหมาย ๕ ปี ร้อยละ ๓
- ๓) รายได้จากการจำหน่ายผลิตภัณฑ์ชุมชนเพิ่มขึ้น ร้อยละ ๔ ต่อปี

๔.๓ แนวทางการพัฒนา/กลยุทธ์

- ๑) การเสริมสร้างศักยภาพการค้าชายแดน
- ๒) ส่งเสริมผู้ประกอบการและ SMEs เพื่อเพิ่มขีดความสามารถในการแข่งขัน
- ๓) พัฒนาผู้ประกอบการและแรงงานด้วยเทคโนโลยีและนวัตกรรม
- ๔) สร้างโอกาสเข้าถึงตลาดและขยายช่องทางการตลาดทั้งในและต่างประเทศ

๕) ประเด็นการพัฒนาระดับที่ ๕ การส่งเสริมเมืองท่องเที่ยวแห่งความสุขหลายมิติสู่สากล

๕.๑ วัตถุประสงค์

- ๑) เพิ่มศักยภาพและสร้างมูลค่าด้านการท่องเที่ยวเชิงคุณภาพ

๕.๒ เป้าหมายและตัวชี้วัด

- ๑) ร้อยละที่เพิ่มขึ้นของรายได้ทางการท่องเที่ยว ร้อยละ ๒ ต่อปี
- ๒) จำนวนแหล่งท่องเที่ยวหรือสินค้าบริการด้านการท่องเที่ยว ได้รับการพัฒนา ๒ แห่งต่อปี

๕.๓ แนวทางการพัฒนา/กลยุทธ์

- ๑) การพัฒนาโครงสร้างพื้นฐานและสิ่งอำนวยความสะดวก เพื่อรองรับการขยายตัวของอุตสาหกรรมการท่องเที่ยวสู่สากล
- ๒) การพัฒนาคุณภาพแหล่งท่องเที่ยว สินค้าและบริการ รูปแบบการท่องเที่ยวที่หลากหลาย
- ๓) การพัฒนาศักยภาพบุคลากรด้านการท่องเที่ยวและสนับสนุนการมีส่วนร่วมของประชาชนในการพัฒนาการท่องเที่ยว
- ๔) การส่งเสริมการบูรณาการ การบริหารจัดการ การท่องเที่ยวและสนับสนุนความร่วมมือระหว่างประเทศ

๖) ยุทธศาสตร์การพัฒนาขององค์กรปกครองส่วนท้องถิ่นในเขตจังหวัด

ยุทธศาสตร์ที่ ๑ การพัฒนาโครงสร้างพื้นฐาน

แนวทางที่ ๑ วางผังเมืองรองรับการขยายตัวของชุมชน

แนวทางที่ ๒ พัฒนาระบบการคมนาคมขนส่งที่ได้มาตรฐาน

แนวทางที่ ๓ พัฒนาระบบชลประทานให้ทั่วถึงและเพียงพอ

แนวทางที่ ๔ ขยายเขตการบริการไฟฟ้า กระจาย ครอบคลุมการขยายตัวของชุมชน

แนวทางที่ ๕ พัฒนาระบบระบายน้ำที่ได้มาตรฐานและทั่วถึง

ยุทธศาสตร์ที่ ๒ การส่งเสริมคุณภาพชีวิต

แนวทางที่ ๑ ส่งเสริมการผลิตพืชและสัตว์เศรษฐกิจของจังหวัด

แนวทางที่ ๒ ส่งเสริมการประกอบอาชีพเสริมแก่ประชาชน

แนวทางที่ ๓ ส่งเสริมการป้องกัน ดูแลและรักษาสุขภาพประชาชน

แนวทางที่ ๔ ส่งเสริมสถาบันครอบครัวให้มีความเข้มแข็ง

แนวทางที่ ๕ ส่งเสริมการจัดการเรียนการสอนในระดับท้องถิ่น

ยุทธศาสตร์ที่ ๓ การจัดระเบียบชุมชน สังคม และการรักษาความสงบเรียบร้อย

แนวทางที่ ๑ บูรณาการการจัดระเบียบชุมชน สังคม และการรักษาความสงบเรียบร้อย

แนวทางที่ ๒ เสริมสร้างองค์ความรู้ประชาธิปไตยสิทธิหน้าที่และกฎหมายแก่ประชาชน

แนวทางที่ ๓ ส่งเสริมและบูรณาการระบบการป้องกันและบรรเทาสาธารณภัยของจังหวัด

แนวทางที่ ๔ ส่งเสริมระบบการตรวจสอบการทำงานภาครัฐโดยประชาชน

แนวทางที่ ๕ ส่งเสริมการรวมกลุ่มภาคประชาชนให้เข้มแข็ง

ยุทธศาสตร์ที่ ๔ การวางแผนการส่งเสริมการลงทุน พาณิชยกรรมและการท่องเที่ยว

แนวทางที่ ๑ ส่งเสริมสนับสนุนการลงทุนให้เกิดแหล่งท่องเที่ยวใหม่

แนวทางที่ ๒ พัฒนาศักยภาพด้านการบริการแก่นักท่องเที่ยว

แนวทางที่ ๓ อนุรักษ์และพัฒนาทรัพยากรการท่องเที่ยวของส่วนรวม

แนวทางที่ ๔ สร้างเอกลักษณ์ทางวัฒนธรรมเพื่อการท่องเที่ยว

แนวทางที่ ๕ พัฒนาระบบบริหารจัดการในแหล่งท่องเที่ยวให้มีคุณภาพ

แนวทางที่ ๖ ส่งเสริมการลงทุนและการพาณิชยกรรม

ยุทธศาสตร์ที่ ๕ การจัดการทรัพยากรธรรมชาติและสิ่งแวดล้อม

แนวทางที่ ๑ บริหารจัดการทรัพยากรป่าไม้ดินและน้ำโดยการมีส่วนร่วมของชุมชน

แนวทางที่ ๒ พัฒนาระบบการกำจัดขยะและน้ำเสียให้ถูกสุขลักษณะโดยการมีส่วนร่วม

แนวทางที่ ๓ ส่งเสริมให้ชุมชนปลอดมลภาวะ

แนวทางที่ ๔ จัดให้มีระบบบริหารจัดการพื้นที่สาธารณะ

ยุทธศาสตร์ที่ ๖ การบริหารจัดการศิลปวัฒนธรรม จารีตประเพณีและภูมิปัญญาท้องถิ่น

แนวทางที่ ๑ อนุรักษ์ฟื้นฟูส่งเสริมเผยแพร่ศิลปวัฒนธรรมจารีตประเพณีภูมิปัญญาท้องถิ่น

แนวทางที่ ๒ จัดให้มีศูนย์การเรียนรู้และอนุรักษ์วัฒนธรรมจารีตประเพณีและภูมิปัญญาท้องถิ่น

แนวทางที่ ๓ จัดให้มีศูนย์การเฝ้าระวังทางวัฒนธรรมโดยการมีส่วนร่วมของชุมชน

ยุทธศาสตร์ที่ ๗ การบริหารจัดการทรัพยากรขององค์กรปกครองส่วนท้องถิ่น

แนวทางที่ ๑ พัฒนาบุคลากรขององค์กรปกครองส่วนท้องถิ่น

แนวทางที่ ๒ พัฒนาระบบการบริหารงานขององค์กรปกครองส่วนท้องถิ่น

แนวทางที่ ๓ พัฒนาเครื่องมือเครื่องจักรกลขององค์กรปกครองส่วนท้องถิ่น

๗) ยุทธศาสตร์ขององค์การบริหารส่วนจังหวัดอุบลราชธานี

๗.๑ วิสัยทัศน์ “เป็นกลไกขับเคลื่อนท้องถิ่น ให้พัฒนาอย่างยั่งยืน”

๗.๒ เป้าประสงค์

๑. ประชาชนเดินทางสัญจรไปมาได้สะดวก มีความปลอดภัยในชีวิตและทรัพย์สิน

๒. ประชาชนมีน้ำต้นทุนเพื่อการเกษตรและการอุปโภค บริโภค

๓. ประชาชนได้รับความสะดวกรวดเร็วและปลอดภัยจากการใช้บริการสถานีขนส่งผู้โดยสาร
๔. ประชาชนได้รับความสะดวกรวดเร็วและปลอดภัยจากการใช้บริการศูนย์แสดงสินค้าและจำหน่ายสินค้าหนึ่งตำบล หนึ่งผลิตภัณฑ์ (OTOP Center)
๕. ประชาชนพึงพอใจในการจัดกิจกรรมส่งเสริมการท่องเที่ยวและการพัฒนาสถานที่ท่องเที่ยว
๖. ประชาชนได้รับการบริการด้านสาธารณสุขอย่างเหมาะสมและเพียงพอ
๗. ทรัพยากรธรรมชาติและสิ่งแวดล้อมได้รับการอนุรักษ์ ป่าไม้และดูแลบำรุงรักษา
๘. ประชาชนมีองค์ความรู้และทักษะในการประกอบอาชีพและพัฒนารายได้
๙. ผู้พิการ ผู้สูงอายุ ผู้ด้อยโอกาส และผู้ประสบสาธารณภัยได้รับการสงเคราะห์อย่างเหมาะสมและเพียงพอ
๑๐. ประชาชนได้รับการบริการด้านการกีฬาและนันทนาการที่เหมาะสมและเพียงพอ
๑๑. ประชาชนมีองค์ความรู้และมีส่วนร่วมด้านการเมือง การปกครอง ตามระบอบประชาธิปไตย
๑๒. ศิลปะ วัฒนธรรม จารีตประเพณีและภูมิปัญญาท้องถิ่นของจังหวัดอุบลราชธานี ได้รับการอนุรักษ์ ป่าไม้และเผยแพร่
๑๓. องค์การบริหารส่วนจังหวัดอุบลราชธานีจัดการศึกษาได้อย่างเหมาะสม

๗.๓ ตัวชี้วัด

- ๑) ประชาชนพึงพอใจต่อการเดินทางสัญจรไปมาในเส้นทางคมนาคมขององค์การบริหารส่วนจังหวัด
- ๒) ประชาชนพึงพอใจต่อการบริหารจัดการน้ำขององค์การบริหารส่วนจังหวัดอุบลราชธานี
- ๓) ประชาชนพึงพอใจต่อการใช้บริการสถานีขนส่งผู้โดยสารขององค์การบริหารส่วนจังหวัด
- ๔) ประชาชนพึงพอใจต่อการใช้บริการศูนย์แสดงและจำหน่ายสินค้าหนึ่งตำบลหนึ่งผลิตภัณฑ์
- ๕) ประชาชนพึงพอใจต่อการจัดกิจกรรมส่งเสริมการท่องเที่ยวและการพัฒนาสถานที่ท่องเที่ยว
- ๖) ประชาชนพึงพอใจต่อการให้บริการด้านการสาธารณสุขขององค์การบริหารส่วนจังหวัด
- ๗) ประชาชนพึงพอใจต่อการดำเนินงานอนุรักษ์ป่าไม้และดูแลบำรุงรักษาทรัพยากรธรรมชาติและสิ่งแวดล้อมของจังหวัดอุบลราชธานี
- ๘) ประชาชนพึงพอใจต่อการสร้างงานสร้างอาชีพและพัฒนารายได้ขององค์การบริหารส่วนจังหวัด
- ๙) ผู้พิการ ผู้สูงอายุ ผู้ด้อยโอกาสและผู้ประสบสาธารณภัยพึงพอใจต่อการให้การสงเคราะห์ขององค์การบริหารส่วนจังหวัดอุบลราชธานี
- ๑๐) ประชาชนพึงพอใจต่อการให้บริการด้านการกีฬาและนันทนาการขององค์การบริหารส่วนจังหวัด
- ๑๑) ประชาชนพึงพอใจต่อการสร้างองค์ความรู้และการมีส่วนร่วมด้านการเมืองการปกครองตามระบอบประชาธิปไตยขององค์การบริหารส่วนจังหวัดอุบลราชธานี
- ๑๒) ประชาชนพึงพอใจต่อการอนุรักษ์ป่าไม้และเผยแพร่ศิลปวัฒนธรรมจารีตประเพณีและภูมิปัญญาท้องถิ่น ขององค์การบริหารส่วนจังหวัดอุบลราชธานี
- ๑๓) องค์การบริหารส่วนจังหวัดอุบลราชธานีจัดการศึกษาผ่านเกณฑ์มาตรฐาน

๗.๔ ยุทธศาสตร์

ยุทธศาสตร์ที่ ๑ การพัฒนาโครงสร้างพื้นฐาน

กลยุทธ์

- ๑) พัฒนาระบบคมนาคมและขนส่ง
- ๒) บริหารจัดการน้ำเพื่อการพัฒนาที่ยั่งยืน

ยุทธศาสตร์ที่ ๒ ยุทธศาสตร์การส่งเสริมการพาณิชย์กรรมและการท่องเที่ยว

กลยุทธ์

- ๑) พัฒนาและส่งเสริมการพาณิชย์กรรม
- ๒) พัฒนาและส่งเสริมการท่องเที่ยว

ยุทธศาสตร์ที่ ๓ การพัฒนาสังคมและคุณภาพชีวิต

กลยุทธ์

- ๑) พัฒนาและส่งเสริมการสาธารณสุข
- ๒) บริหารจัดการทรัพยากรธรรมชาติและสิ่งแวดล้อม
- ๓) พัฒนาองค์ความรู้และทักษะของประชาชน
- ๔) พัฒนาและส่งเสริมการจัดสวัสดิการสังคม
- ๕) พัฒนาและส่งเสริมการกีฬาและนันทนาการ
- ๖) ส่งเสริมประชาธิปไตยสิทธิเสรีภาพและการมีส่วนร่วมของประชาชน
- ๗) อนุรักษ์ฟื้นฟูและเผยแพร่ศิลปวัฒนธรรมจารีตประเพณีและภูมิปัญญาท้องถิ่น

ยุทธศาสตร์ที่ ๔ การพัฒนาคุณภาพการศึกษา

กลยุทธ์

- ๑) พัฒนาคุณภาพนักเรียน
- ๒) พัฒนาระบบการบริหารและการจัดการศึกษา
- ๓) พัฒนาระบบการจัดการเรียนการสอนที่เน้นผู้เรียนเป็นสำคัญ

(๒) ยุทธศาสตร์ขององค์การบริหารส่วนตำบลห้วยข่า

๒.๑ วิสัยทัศน์

“การคมนาคมสะดวก การบริหารจัดการดี พัฒนาสังคมและคุณภาพชีวิต รักษาทรัพยากรธรรมชาติและสิ่งแวดล้อม”

๒.๒ ยุทธศาสตร์การพัฒนา

ยุทธศาสตร์การพัฒนาที่ ๑ ด้านโครงสร้างพื้นฐาน

กลยุทธ์

- ๑) บริการสาธารณะด้านโครงสร้างพื้นฐานให้ครอบคลุมตามบริบทพื้นที่
- ๒) บริหารจัดการทรัพยากรน้ำในระดับพื้นที่

แผนงานอุตสาหกรรมและการโยธา

- งานบริหารทั่วไปเกี่ยวกับอุตสาหกรรมและการโยธา
- งานก่อสร้าง

แผนงานเคหะและชุมชน

- งานบริหารทั่วไปเกี่ยวกับเคหะและชุมชน
- งานไฟฟ้าและประปา
- งานสวนสาธารณะ
- งานกำจัดขยะมูลฝอยและสิ่งปฏิกูล
- งานบำบัดน้ำเสีย

ยุทธศาสตร์การพัฒนาที่ ๒ ด้านสังคม

กลยุทธ์

- ๑) การสังคมสงเคราะห์และพัฒนาคุณภาพชีวิตเด็ก สตรี ผู้สูงอายุ ผู้พิการ ผู้ป่วยโรคเอดส์และ

ผู้ด้อยโอกาส

- ๒) ป้องกันและบรรเทาสาธารณภัย

แผนงานสังคมสงเคราะห์

- งานบริหารทั่วไปเกี่ยวกับสังคมสงเคราะห์
- งานสวัสดิการสังคมและสังคมสงเคราะห์

แผนงานสร้างความเข้มแข็งของชุมชน

- งานบริหารทั่วไปเกี่ยวกับสร้างความเข้มแข็งของชุมชน
- งานส่งเสริมและสนับสนุนความเข้มแข็งชุมชน

แผนงานการรักษาความสงบภายใน

- งานบริหารทั่วไปเกี่ยวกับการรักษาความสงบภายใน
- งานเทศกิจ
- งานป้องกันและบรรเทาสาธารณภัย
- งานจราจร

แผนงานงบกลาง

- งานงบกลาง

ยุทธศาสตร์การพัฒนาที่ ๓ ด้านการศึกษา ศาสนาและวัฒนธรรมกลยุทธ์

- ๑) ส่งเสริมการศึกษา ศาสนาและวัฒนธรรม
- ๒) พัฒนาและส่งเสริมการกีฬาและนันทนาการ

แผนงานการศึกษา

- งานบริหารทั่วไปเกี่ยวกับการศึกษา
- งานระดับก่อนวัยเรียนและประถมศึกษา
- งานระดับมัธยม
- งานศึกษาไม่กำหนดระดับ

แผนงานเคหะและชุมชน

- งานสวนสาธารณะ

แผนงานการศาสนาวัฒนธรรมและนันทนาการ

- งานบริหารทั่วไปเกี่ยวกับศาสนาวัฒนธรรมและนันทนาการ
- งานกีฬาและนันทนาการ
- งานศาสนาวัฒนธรรมท้องถิ่น
- งานวิชาการวางแผนและส่งเสริมการท่องเที่ยว

ยุทธศาสตร์การพัฒนาที่ ๔ ด้านสาธารณสุขกลยุทธ์

- ๑) ส่งเสริมกิจกรรมด้านการสาธารณสุขและป้องกันโรคและระงับโรคติดต่อ

แผนงานสาธารณสุข

- งานบริหารทั่วไปเกี่ยวกับสาธารณสุข
- งานโรงพยาบาล
- งานบริการสาธารณสุขและงานสาธารณสุขอื่น
- งานศูนย์บริการสาธารณสุข

แผนงานงบกลาง

- งานงบกลาง

ยุทธศาสตร์การพัฒนาที่ ๕ ด้านเศรษฐกิจกลยุทธ์

- ๑) พัฒนาและส่งเสริมการเกษตรและแปรรูปผลิตผลทางการเกษตร
- ๒) ส่งเสริมอาชีพและสร้างรายได้ในชุมชน
- ๓) ส่งเสริมกิจกรรมและให้ความรู้เกี่ยวกับการพาณิชย์และการลงทุน

แผนงานการเกษตร

- งานส่งเสริมการเกษตร

แผนงานการพาณิชย์

- งานกิจการประปา
- งานตลาดสด
- งานกิจการพาณิชย์อื่นๆ

แผนงานสร้างความเข้มแข็งของชุมชน

- งานส่งเสริมและสนับสนุนความเข้มแข็งของชุมชน

ยุทธศาสตร์การพัฒนาระดับพื้นที่ ๖ ด้านทรัพยากรธรรมชาติ สิ่งแวดล้อมและการท่องเที่ยว

- ๑) พัฒนาและส่งเสริมการท่องเที่ยวชุมชนเชิงบูรณาการ
- ๒) การบริหารจัดการขยะมูลฝอย
- ๓) รักษาดูแลทรัพยากรธรรมชาติป่าไม้และสิ่งแวดล้อม

แผนงานการศาสนาวัฒนธรรมและนันทนาการ

- งานวิชาการวางแผนและส่งเสริมการท่องเที่ยว

แผนงานเคหะและชุมชน

- งานกำจัดขยะมูลฝอยและสิ่งปฏิกูล
- งานบำบัดน้ำเสีย
- งานสวนสาธารณะ

แผนงานการเกษตร

- งานส่งเสริมการเกษตร
- งานสิ่งแวดล้อมและทรัพยากรธรรมชาติ

ยุทธศาสตร์การพัฒนาระดับพื้นที่ ๗ ด้านการบริหารงานและการจัดการทรัพยากร

- ๑) พัฒนาระบบบริหารงานและการให้บริการประชาชน
- ๒) พัฒนาบุคลากรขององค์การบริหารส่วนตำบล
- ๓) ส่งเสริมการมีส่วนร่วมในการพัฒนาชุมชน

แผนงานบริหารงานทั่วไป

- งานบริหารทั่วไป
- งานวางแผนสถิติและวิชาการ
- งานบริหารงานคลัง
- งานควบคุมภายในและการตรวจสอบภายใน
- งานสารสนเทศ

แผนงานสร้างความเข้มแข็งของชุมชน

- งานส่งเสริมและสนับสนุนความเข้มแข็งของชุมชน

แผนงานงบกลาง

- งานงบกลาง

๒.๓ เป้าประสงค์

- ๑) บริการสาธารณะตามอำนาจหน้าที่ขององค์การบริหารส่วนตำบล
- ๒) ผู้สูงอายุ ผู้พิการและผู้ป่วยโรคเอดส์ได้รับเบี้ยยังชีพและการดูแล
- ๓) ประชาชนมีความปลอดภัยในชีวิตและทรัพย์สิน

- ๔) ประชาชนได้รับทราบข้อมูลข่าวสารของทางราชการและกิจกรรมต่างๆ ทั้งถึงทันเหตุการณ์
- ๕) พัฒนาและยกระดับทางการศึกษาท้องถิ่นทุกระดับให้ได้มาตรฐาน
- ๖) ทบทวนและจัดทำแผนพัฒนาท้องถิ่น
- ๗) พัฒนาและส่งเสริมการใช้พลังงานที่เป็นมิตรกับสิ่งแวดล้อม
- ๘) ส่งเสริมศาสนา วิชาศิลปะวัฒนธรรม ประเพณีและภูมิปัญญาท้องถิ่น กีฬาและนันทนาการ
- ๙) ประชาชนมีอาชีพเสริม สร้างรายได้เพียงพอสามารถพึ่งตนเองได้
- ๑๐) รักษาทรัพยากรธรรมชาติ สิ่งแวดล้อมและส่งเสริมการท่องเที่ยวท้องถิ่น
- ๑๑) การป้องกันและควบคุมโรคต่างๆ ให้ความรู้เกี่ยวกับสุขภาพให้แก่ประชาชน
- ๑๒) การบริหารจัดการขยะมูลฝอยและสิ่งปฏิกูล
- ๑๓) พัฒนาการบริการประชาชนและการบริหารงานขององค์การบริหารส่วนตำบล
- ๑๔) พัฒนางานด้านป้องกันและบรรเทาสาธารณภัย
- ๑๕) พัฒนาและส่งเสริมกิจกรรมเพื่อสร้างเสริมพัฒนาการของเด็กเล็กและนักเรียน
- ๑๖) ให้มีอาหารเสริมและอาหารกลางวันสำหรับให้กับเด็กเล็กและนักเรียนอย่างมีคุณภาพและเพียงพอ
- ๑๗) ลดปัญหาเสพติดในพื้นที่ให้น้อยลงหรือหมดไปจากพื้นที่

๒.๔ ตัวชี้วัด

- ๑) ประชาชนได้รับบริการสาธารณะตามอำนาจหน้าที่ขององค์การบริหารส่วนตำบล
- ๒) ผู้สูงอายุ ผู้พิการและผู้ป่วยโรคเอดส์ได้รับเบี้ยยังชีพและการดูแล ร้อยละ ๑๐๐
- ๓) ประชาชนมีความปลอดภัยในชีวิตและทรัพย์สินเพิ่มขึ้น
- ๔) ประชาชนได้รับข้อมูลข่าวสารของทางราชการและกิจกรรมต่างๆ เพิ่มขึ้น
- ๕) มีการพัฒนาการศึกษาท้องถิ่นให้ได้มาตรฐาน
- ๖) มีการทบทวนและจัดทำแผนพัฒนาท้องถิ่น
- ๗) จำนวนครัวเรือนใช้พลังงานที่เป็นมิตรกับสิ่งแวดล้อมเพิ่มขึ้น
- ๘) มีการส่งเสริมศาสนา วิชาศิลปะวัฒนธรรม ประเพณีและภูมิปัญญาท้องถิ่น
- ๙) ส่งเสริมอาชีพเสริม สร้างรายได้ให้แก่ประชาชน เพิ่มขึ้น
- ๑๐) พัฒนาส่งเสริมการท่องเที่ยวท้องถิ่นและรักษาทรัพยากรธรรมชาติสิ่งแวดล้อม
- ๑๑) ประชาชนมีความรู้ด้านสุขภาพและป้องกันโรคมากขึ้น
- ๑๒) มีการบริหารจัดการขยะมูลฝอยและสิ่งปฏิกูล
- ๑๓) มีการพัฒนาการบริการประชาชนและการบริหารงานขององค์การบริหารส่วนตำบล
- ๑๔) พัฒนางานด้านป้องกันและบรรเทาสาธารณภัย
- ๑๕) เด็กเล็กและนักเรียนได้ร่วมกิจกรรมและมีพัฒนาการตามมาตรฐาน
- ๑๖) เด็กเล็กและนักเรียนได้รับอาหารเสริมและอาหารกลางวันอย่างเพียงพอและได้คุณภาพ
- ๑๗) ปัญหาเสพติดลดน้อยลงหรือหมดไปจากพื้นที่

๒.๕ ค่าเป้าหมาย

- ๑) ประชาชนเกิดความพึงพอใจในการบริการสาธารณะขององค์การบริหารส่วนตำบล
- ๒) คุณภาพชีวิตผู้สูงอายุ ผู้พิการและผู้ป่วยโรคเอดส์ดีขึ้น
- ๓) ประชาชนมีความปลอดภัยในชีวิตและทรัพย์สิน
- ๔) ประชาชนได้รับข้อมูลข่าวสารของทางราชการรวดเร็วและทั่วถึง ทันต่อสถานการณ์
- ๕) การศึกษาท้องถิ่นได้รับการแก้ไขและพัฒนามากขึ้น
- ๖) สามารถนำแผนพัฒนาท้องถิ่นไปสู่การปฏิบัติและเกิดประโยชน์สูงสุด
- ๗) สิ่งแวดล้อมมีความอุดมสมบูรณ์และไม่ก่อให้เกิดมลภาวะต่างๆ
- ๘) ชุมชนเกิดความรักสามัคคีตามหลักบวร คือ บ้าน วัด โรงเรียน

- ๙) คุณภาพชีวิตประชาชนดีขึ้น จากการมีอาชีพเสริม มีรายได้เสริม
- ๑๐) มีการพัฒนาและส่งเสริมแหล่งท่องเที่ยวชุมชนท้องถิ่นในการบริหารจัดการ
- ๑๑) ประชาชนมีความรู้และสามารถป้องกันการเกิดโรคมกขึ้น
- ๑๒) ปัญหามลพิษและปริมาณขยะมูลฝอยและสิ่งปฏิกูลลดน้อยลง
- ๑๓) ประชาชนได้รับบริการที่รวดเร็ว ถูกต้องและพึงพอใจ
- ๑๔) ลดอัตราการสูญเสียจากอุบัติเหตุ อุทกภัยหรืออุบัติเหตุทางถนนและอื่นๆ
- ๑๕) มีกิจกรรมตามหลักสูตรมาตรฐาน เพื่อฝึกพัฒนาการของเด็กเล็กและนักเรียน
- ๑๖) เด็กเล็กและนักเรียนได้รับอาหารเสริมนมและอาหารกลางวันอย่างเพียงพอและมีคุณภาพ
- ๑๗) ประชาชนและเยาวชนห่างไกลยาเสพติดและปัญหายาเสพติดลดน้อยลง

๒.๖) จุดยืนทางยุทธศาสตร์

- ๑) ประชาชนมีสุขภาพและความเป็นอยู่ที่ดี
- ๒) ขจัดความยากจน สร้างรายได้ในชุมชนและครัวเรือน
- ๓) การบริหารจัดการน้ำเชิงพื้นที่เพื่อการเกษตรกรรม
- ๔) การบริหารจัดการขยะมูลฝอยและสิ่งปฏิกูล
- ๕) การศึกษาที่เท่าเทียมมีมาตรฐาน
- ๖) ความร่วมมือเพื่อการพัฒนาที่ยั่งยืน
- ๗) การบริหารจัดการงานขององค์การบริหารส่วนตำบลช่วยทำให้เกิดประสิทธิภาพสูงสุด
- ๘) พัฒนาโครงสร้างพื้นฐานที่ได้มาตรฐาน
- ๙) ป้องกันและรักษาความสงบเรียบร้อย
- ๑๐) พัฒนาและส่งเสริมด้านวิชาการและเทคโนโลยีทางการเกษตรกรรม
- ๑๑) วิถีชุมชนและอนุรักษ์ประเพณีวัฒนธรรมและภูมิปัญญาท้องถิ่น
- ๑๒) พัฒนาและส่งเสริมการท่องเที่ยวชุมชน
- ๑๓) พัฒนาส่งเสริมพลังงานทางเลือก
- ๑๔) รักษาทรัพยากรธรรมชาติและสิ่งแวดล้อม
- ๑๕) ส่งเสริมด้านกีฬาและนันทนาการ

๒.๗) ความเชื่อมโยงของยุทธศาสตร์ในภาพรวม

ยุทธศาสตร์การพัฒนา	ความเชื่อมโยงยุทธศาสตร์
ยุทธศาสตร์ที่ ๑ ด้านโครงสร้างพื้นฐาน	<ol style="list-style-type: none"> ๑. ยุทธศาสตร์ชาติ ๒๐ ปี <ul style="list-style-type: none"> - ยุทธศาสตร์ที่ ๒ ด้านการสร้างความสามารถในการแข่งขัน ๒. แผนพัฒนาเศรษฐกิจและสังคมแห่งชาติ ฉบับที่ ๑๓ <ul style="list-style-type: none"> - หมายเหตุที่ ๘ ไทยมีพื้นที่และเมืองอัจฉริยะที่น่าอยู่ ปลอดภัย เติบโตได้อย่างยั่งยืน ๓. เป้าหมายการพัฒนาที่ยั่งยืน (SDGs) <ul style="list-style-type: none"> - เป้าหมายที่ ๙ สร้างโครงสร้างพื้นฐานที่มีความทนทาน ส่งเสริมการพัฒนาอุตสาหกรรมที่ครอบคลุมและยั่งยืน และส่งเสริมนวัตกรรม ๔. แผนพัฒนาจังหวัดอุบลราชธานี <ul style="list-style-type: none"> - ยุทธศาสตร์ที่ ๑ การพัฒนาเมืองน่าอยู่ทันสมัย ๕. แผนยุทธศาสตร์การพัฒนาขององค์กรปกครองส่วนท้องถิ่นในเขตจังหวัดอุบลราชธานี <ul style="list-style-type: none"> - ยุทธศาสตร์ที่ ๑ ด้านโครงสร้างพื้นฐาน

ยุทธศาสตร์การพัฒนา	ความเชื่อมโยงยุทธศาสตร์
<p>ยุทธศาสตร์ที่ ๒ ด้านสังคม</p>	<p>๑. ยุทธศาสตร์ชาติ ๒๐ ปี</p> <ul style="list-style-type: none"> - ยุทธศาสตร์ที่ ๑ ด้านความมั่นคง - ยุทธศาสตร์ที่ ๒ ด้านการพัฒนาและเสริมสร้างศักยภาพ ทรัพยากรมนุษย์ - ยุทธศาสตร์ที่ ๓ ด้านการสร้างโอกาสและความเสมอภาคฯ <p>๒. แผนพัฒนาเศรษฐกิจและสังคมแห่งชาติ ฉบับที่ ๑๓</p> <ul style="list-style-type: none"> - หมายเหตุที่ ๘ ไทยมีพื้นที่และเมืองอัจฉริยะที่น่าอยู่ ปลอดภัย เดิมโตได้อย่างยั่งยืน <p>๓. เป้าหมายการพัฒนาที่ยั่งยืน (SDGs)</p> <ul style="list-style-type: none"> - เป้าหมายที่ ๘ ส่งเสริมการเติบโตทางเศรษฐกิจที่ต่อเนื่อง ครอบคลุมและยั่งยืน การจ้างงานเต็มที่มีผลิตภาพและการมีงานที่เหมาะสมสำหรับทุกคน - เป้าหมายที่ ๑๑ ทำให้เมืองและการตั้งถิ่นฐานของมนุษย์มีความครอบคลุม ปลอดภัย มีภูมิคุ้มกันและยั่งยืน <p>๔. แผนพัฒนาภาคตะวันออกเฉียงเหนือ</p> <ul style="list-style-type: none"> - ยุทธศาสตร์ที่ ๒ การแก้ปัญหาความยากจนและพัฒนาคุณภาพชีวิตผู้มีรายได้น้อย เพื่อลดความเหลื่อมล้ำทางสังคม <p>๕. แผนยุทธศาสตร์การพัฒนาขององค์กรปกครองส่วนท้องถิ่นในเขตจังหวัดอุบลราชธานี</p> <ul style="list-style-type: none"> - ยุทธศาสตร์ที่ ๒ การส่งเสริมคุณภาพชีวิต
<p>ยุทธศาสตร์ที่ ๓ ด้านการศึกษา ศาสนา และวัฒนธรรม</p>	<p>๑. ยุทธศาสตร์ชาติ ๒๐ ปี</p> <ul style="list-style-type: none"> - ยุทธศาสตร์ที่ ๒ ด้านการสร้างความสามารถในการแข่งขัน <p>๒. เป้าหมายการพัฒนาที่ยั่งยืน (SDGs)</p> <ul style="list-style-type: none"> - เป้าหมายที่ ๔ สร้างหลักประกันว่าทุกคนมีการศึกษาที่มีคุณภาพอย่างครอบคลุมและเท่าเทียมและสนับสนุนโอกาสในการเรียนรู้ตลอดชีวิต <p>๓. แผนพัฒนาจังหวัดอุบลราชธานี</p> <ul style="list-style-type: none"> - ยุทธศาสตร์ที่ ๑ การพัฒนาเมืองน่าอยู่ทันสมัยให้เป็นเมืองอัจฉริยะและเสริมสร้างคุณภาพชีวิตของประชาชน <p>๔. แผนยุทธศาสตร์การพัฒนาขององค์กรปกครองส่วนท้องถิ่นในเขตจังหวัดอุบลราชธานี</p> <ul style="list-style-type: none"> - ยุทธศาสตร์ที่ ๒ การส่งเสริมคุณภาพชีวิต - ยุทธศาสตร์ที่ ๖ ด้านศิลปะวัฒนธรรม จารีตประเพณีและภูมิปัญญาท้องถิ่น
<p>ยุทธศาสตร์ที่ ๔ ด้านสาธารณสุข</p>	<p>๑. ยุทธศาสตร์ชาติ ๒๐ ปี</p> <ul style="list-style-type: none"> - ยุทธศาสตร์ที่ ๒ ด้านการพัฒนาและเสริมสร้างศักยภาพ ทรัพยากรมนุษย์ <p>๒. แผนพัฒนาเศรษฐกิจและสังคมแห่งชาติ ฉบับที่ ๑๓</p> <ul style="list-style-type: none"> - หมายเหตุที่ ๔ ไทยเป็นศูนย์กลางทางการแพทย์และสุขภาพมูลค่าสูง <p>๓. เป้าหมายการพัฒนาที่ยั่งยืน (SDGs)</p> <ul style="list-style-type: none"> - เป้าหมายที่ ๓ สร้างหลักประกันว่าคนมีชีวิตที่มีสุขภาพดี และส่งเสริมความเป็นอยู่ที่ดีสำหรับทุกคนในทุกวัย <p>๔. แผนพัฒนาจังหวัดอุบลราชธานี</p> <ul style="list-style-type: none"> - ยุทธศาสตร์ที่ ๑ การพัฒนาเมืองน่าอยู่ทันสมัยให้เป็นเมืองอัจฉริยะและเสริมสร้างคุณภาพชีวิตของประชาชน <p>๕. แผนยุทธศาสตร์การพัฒนาขององค์กรปกครองส่วนท้องถิ่นในเขตจังหวัดอุบลราชธานี</p> <ul style="list-style-type: none"> - ยุทธศาสตร์ที่ ๒ การส่งเสริมคุณภาพชีวิตอัจฉริยะและเสริมสร้างคุณภาพชีวิตของประชาชน <p>๖. แผนยุทธศาสตร์การพัฒนาขององค์กรปกครองส่วนท้องถิ่นในเขตจังหวัดอุบลราชธานี</p> <ul style="list-style-type: none"> - ยุทธศาสตร์ที่ ๒ การส่งเสริมคุณภาพชีวิต

ยุทธศาสตร์การพัฒนา	ความเชื่อมโยงยุทธศาสตร์
<p>ยุทธศาสตร์ที่ ๕ ด้านเศรษฐกิจ</p>	<p>๑. ยุทธศาสตร์ชาติ ๒๐ ปี</p> <ul style="list-style-type: none"> - ยุทธศาสตร์ที่ ๕ ด้านการสร้างการเติบโตบนคุณภาพชีวิตที่เป็นมิตรกับสิ่งแวดล้อม - ยุทธศาสตร์ที่ ๖ ด้านการปรับสมดุลและพัฒนาระบบการบริหารจัดการภาครัฐ <p>๒. แผนพัฒนาเศรษฐกิจและสังคมแห่งชาติ ฉบับที่ ๑๓</p> <ul style="list-style-type: none"> - หมายเหตุที่ ๑ ไทยเป็นประเทศชั้นนำด้านสินค้าเกษตรและเกษตรแปรรูปมูลค่าสูง - หมายเหตุที่ ๗ ไทยมีวิสาหกิจขนาดกลางและขนาดย่อมที่เข้มแข็งมีศักยภาพสูงและสามารถแข่งขันได้ <p>๓. เป้าหมายการพัฒนาที่ยั่งยืน (SDGs)</p> <ul style="list-style-type: none"> - เป้าหมายที่ ๘ ส่งเสริมการเติบโตทางเศรษฐกิจที่ต่อเนื่อง ครอบคลุม และยั่งยืน การจ้างงานเต็มที่ มีผลผลิตภาพและการมีงานที่เหมาะสมสำหรับทุกคน <p>๔. แผนพัฒนาภาคตะวันออกเฉียงเหนือ</p> <ul style="list-style-type: none"> - ยุทธศาสตร์ที่ ๓ สร้างความเข้มแข็งฐานเศรษฐกิจภายในควบคู่กับการแก้ปัญหาทรัพยากรธรรมชาติและสิ่งแวดล้อม <p>๕. แผนพัฒนากลุ่มจังหวัดภาคตะวันออกเฉียงเหนือ ตอนล่าง ๒</p> <ul style="list-style-type: none"> - ประเด็นการพัฒนาที่ ๒ เสริมสร้างขีดความสามารถด้านการค้าการลงทุน <p>๖. แผนพัฒนาจังหวัดอุบลราชธานี</p> <ul style="list-style-type: none"> - ประเด็นการพัฒนาที่ ๒ การส่งเสริมเกษตรปลอดภัยมูลค่าสูง <p>๗. แผนยุทธศาสตร์การพัฒนาขององค์กรปกครองส่วนท้องถิ่นในเขตจังหวัดอุบลราชธานี</p> <ul style="list-style-type: none"> - ยุทธศาสตร์ที่ ๔ การวางแผนการส่งเสริมการลงทุนพาณิชย์กรรมและการท่องเที่ยว
<p>ยุทธศาสตร์ที่ ๖ ด้านทรัพยากรธรรมชาติ สิ่งแวดล้อมและการ ท่องเที่ยว</p>	<p>๑. ยุทธศาสตร์ชาติ ๒๐ ปี</p> <ul style="list-style-type: none"> - ยุทธศาสตร์ที่ ๒ ด้านการสร้างความสามารถในการแข่งขัน - ยุทธศาสตร์ที่ ๕ ด้านการสร้างการเติบโตบนคุณภาพชีวิตที่เป็นมิตรกับสิ่งแวดล้อม <p>๒. แผนพัฒนาเศรษฐกิจและสังคมแห่งชาติ ฉบับที่ ๑๓</p> <ul style="list-style-type: none"> - หมายเหตุที่ ๑๐ ไทยมีเศรษฐกิจหมุนเวียนและสังคมคาร์บอนต่ำ - หมายเหตุที่ ๑๑ ไทยสามารถลดความเสี่ยงและผลกระทบจากภัยธรรมชาติและเปลี่ยนแปลงสภาพภูมิอากาศ <p>๓. เป้าหมายการพัฒนาที่ยั่งยืน (SDGs)</p> <ul style="list-style-type: none"> - เป้าหมายที่ ๑๓ ปฏิบัติการอย่างเร่งด่วนเพื่อต่อสู้การเปลี่ยนแปลงสภาพภูมิอากาศและผลกระทบที่เกิดขึ้น
	<p>๔. แผนพัฒนาภาคตะวันออกเฉียงเหนือ</p> <ul style="list-style-type: none"> - ยุทธศาสตร์ที่ ๓ สร้างความเข้มแข็งฐานเศรษฐกิจภายในควบคู่กับการแก้ปัญหาทรัพยากรธรรมชาติและสิ่งแวดล้อม <p>๕. แผนพัฒนากลุ่มจังหวัดภาคตะวันออกเฉียงเหนือ ตอนล่าง ๒</p> <ul style="list-style-type: none"> - ประเด็นการพัฒนาที่ ๕ การสร้างการเติบโตบนคุณภาพชีวิตที่เป็นมิตรต่อสิ่งแวดล้อม <p>๖. แผนพัฒนาจังหวัดอุบลราชธานี</p> <ul style="list-style-type: none"> - ประเด็นการพัฒนาที่ ๕ การส่งเสริมเมืองท่องเที่ยวแห่งความสุขหลายมิติสู่สากล <p>๗. แผนยุทธศาสตร์การพัฒนาขององค์กรปกครองส่วนท้องถิ่นในเขตจังหวัดอุบลราชธานี</p> <ul style="list-style-type: none"> - ยุทธศาสตร์ที่ ๕ การจัดการทรัพยากรธรรมชาติและสิ่งแวดล้อม

ยุทธศาสตร์การพัฒนา	ความเชื่อมโยงยุทธศาสตร์
ยุทธศาสตร์ที่ ๗ ด้านการบริหารงาน และจัดการทรัพยากร	<p>๑. ยุทธศาสตร์ชาติ ๒๐ ปี</p> <ul style="list-style-type: none"> - ยุทธศาสตร์ที่ ๑ ด้านความมั่นคง - ยุทธศาสตร์ที่ ๓ ด้านการพัฒนาและเสริมสร้างศักยภาพทรัพยากรมนุษย์ - ยุทธศาสตร์ที่ ๖ ด้านการปรับสมดุลและพัฒนาระบบการบริหารจัดการภาครัฐ <p>๒. แผนพัฒนาเศรษฐกิจและสังคมแห่งชาติ ฉบับที่ ๑๓</p> <ul style="list-style-type: none"> - หมายเหตุที่ ๑๒ ไทยมีกำลังคนสมรรถนะสูง มุ่งเรียนรู้อย่างต่อเนื่อง ตอบโจทย์การพัฒนาแห่งอนาคต - หมายเหตุที่ ๑๓ ไทยมีภาครัฐที่ทันสมัย มีประสิทธิภาพและตอบโจทย์ประชาชน <p>๓. เป้าหมายการพัฒนาที่ยั่งยืน (SDGs)</p> <ul style="list-style-type: none"> - เป้าหมายที่ ๑๖ ส่งเสริมสังคมที่สงบสุขและครอบคลุมเพื่อการพัฒนาที่ยั่งยืน ให้ทุกคนเข้าถึงความยุติธรรมและสร้างสถาบันที่มีประสิทธิภาพ รับผิดชอบและครอบคลุมในทุกระดับ <p>๔. ยุทธศาสตร์การพัฒนาขององค์กรปกครองส่วนท้องถิ่นในเขตจังหวัด</p> <ul style="list-style-type: none"> - ยุทธศาสตร์ที่ ๗ การบริหารจัดการทรัพยากรขององค์กรปกครองส่วนท้องถิ่น

(๓) การวิเคราะห์เพื่อพัฒนาท้องถิ่น

๓.๑ การวิเคราะห์กรอบการจัดทำยุทธศาสตร์ขององค์กรปกครองส่วนท้องถิ่น

ใช้หลักการวิเคราะห์ SWOT Analysis ร่วมกับปัจจัยและสถานการณ์การเปลี่ยนแปลงที่มีผลต่อการพัฒนาประกอบด้วย การวิเคราะห์ศักยภาพด้านเศรษฐกิจ ด้านสังคม ด้านการศึกษา ด้านผังเมือง ด้านเทคโนโลยี ด้านทรัพยากรธรรมชาติและสิ่งแวดล้อม

๑) จุดแข็ง (S : Strength)

- ๑.๑ มีแหล่งน้ำทางธรรมชาติและที่ถูกสร้างขึ้นหลายแหล่งน้ำ
- ๑.๒ มีศูนย์พัฒนาเด็กเล็ก จำนวน ๕ แห่ง
- ๑.๓ มีโรงเรียนในพื้นที่ จำนวน ๑๑ แห่ง
- ๑.๔ มีทรัพยากรธรรมชาติป่าไม้ที่อุดมสมบูรณ์และมีทัศนียภาพที่สวยงาม
- ๑.๕ มีวัดและสำนักสงฆ์ จำนวน ๒๑ แห่ง
- ๑.๖ มีอาสาสมัครและกลุ่มต่างๆ ที่เข้มแข็ง ได้แก่ สาธารณสุขประจำหมู่บ้าน (อสม.), อาสาสมัครป้องกันภัยฝ่ายพลเรือน (อปพร.), กลุ่มลูกเสือชาวบ้านตำบลห้วยข่า เป็นต้น

๒) จุดอ่อน (W : Weakness)

- ๒.๑ ประชาชนในวัยแรงงานส่วนใหญ่ไปทำงานนอกพื้นที่ตามแหล่งอุตสาหกรรม
- ๒.๒ ประชาชนขาดอาชีพเสริมสร้างรายได้และขาดความรู้ด้านการตลาด

๓) โอกาส (O : Opportunity)

- ๓.๑ พัฒนาและส่งเสริมการเลี้ยงสัตว์น้ำชนิดต่างๆ ภาคเกษตรกรรม ภาคปศุสัตว์ การพัฒนาสายพันธุ์และขยายพันธุ์เพื่อจำหน่ายหรือแจกให้แก่ประชาชน
- ๓.๒ พัฒนาระบบส่งน้ำและระบบกระจายน้ำจากแหล่งน้ำ เพื่อใช้ในการเกษตรกรรมและการเลี้ยงสัตว์ เช่น ก่อสร้างคลองส่งน้ำ ก่อสร้างระบบกระจายน้ำแบบท่อ เป็นต้น
- ๓.๓ พัฒนาและส่งเสริมด้านการศึกษาในการพัฒนาทรัพยากรมนุษย์
- ๓.๔ พัฒนาและส่งเสริมการท่องเที่ยวทางธรรมชาติ การท่องเที่ยวเชิงวัฒนธรรมและวิถีชีวิตชุมชนท้องถิ่น
- ๓.๕ ส่งเสริมอาชีพสร้างรายได้ให้แก่ประชาชน รวมถึงส่งเสริมช่องทางด้านการตลาด
- ๓.๖ พัฒนาและส่งเสริมศักยภาพอาสาสมัครและกลุ่มต่างๆ ในการปฏิบัติหน้าที่

๓.๗ พัฒนาและส่งเสริมความคิดสร้างสรรค์นวัตกรรมใหม่ๆ หรือผลิตภัณฑ์สินค้าการเกษตรกรรม สินค้าจากการประมงและการเลี้ยงสัตว์น้ำ สินค้าจากการปศุสัตว์ รวมถึงการใช้เทคโนโลยีใหม่ในปัจจุบันในการผลิตหรือแปรรูปและใช้เทคโนโลยีใหม่ๆ สร้างรายได้

๔) ข้อจำกัด อุปสรรค (T : Threat)

๔.๑ งบประมาณในการพัฒนาที่ได้รับการจัดสรรยังไม่เพียงพอในการพัฒนาท้องถิ่น เมื่อเทียบกับ พื้นที่และจำนวนประชากร รวมถึงภารกิจหน้าที่ขององค์การบริหารส่วนตำบลที่เพิ่มขึ้นและที่ได้รับการถ่ายโอนภารกิจต่างๆ ตามกฎหมายที่กำหนดให้เป็นอำนาจหน้าที่ขององค์การบริหารส่วนตำบล

๔.๒ สภาพทางเศรษฐกิจ สังคมและวัฒนธรรมตลอดจนเสถียรภาพความมั่นคงทางการเมืองของประเทศและยุคโลกาภิวัตน์ที่เปลี่ยนแปลง

๔.๓ กฎหมายที่เกี่ยวข้องในการปฏิบัติหน้าที่ขององค์การบริหารส่วนตำบล อาจมีความล่าช้า ไม่ทันสมัยในการพัฒนาท้องถิ่น

ปัจจัยและสถานการณ์การเปลี่ยนแปลงที่มีผลต่อการพัฒนา

๑. การวิเคราะห์ศักยภาพด้านเศรษฐกิจ

ประชากรส่วนใหญ่ทำการเกษตรกรรมเป็นหลัก ได้แก่ ข้าว ยางพารา มันสำปะหลังและเลี้ยงสัตว์ เช่น โค กระบือ รายได้หลักของประชาชนส่วนมากมาจากการทำการเกษตรกรรมและมีรายได้เสริมจากเลี้ยงสัตว์ บางส่วนมีรายได้จากการรับจ้างทั้งในพื้นที่และนอกพื้นที่ ปัจจุบันเริ่มมีร้านจำหน่ายวัสดุก่อสร้าง วัสดุก่อสร้าง ร้านขายของชำ และร้านอาหาร ฯลฯ มีจำนวนเพิ่มมากขึ้นทำให้มีการซื้อขายมากขึ้นเกิดการหมุนเวียนทางเศรษฐกิจ ศักยภาพที่สามารถพัฒนาและส่งเสริมให้เกิดการสร้างรายได้ให้แก่ประชาชนในพื้นที่จากจุดแข็งของพื้นที่ที่มีแหล่งน้ำทางธรรมชาติและที่ถูกสร้างขึ้นหลายแหล่งน้ำเหมาะกับการส่งเสริมอาชีพเกี่ยวกับการเลี้ยงสัตว์น้ำชนิดต่างๆ และในภาคเกษตรกรรมนั้น ส่วนปัญหาที่ควรดำเนินการพัฒนาและแก้ไขก็คือ ราคาผลผลิตทางการเกษตรตกต่ำ มีการส่งเสริมความรู้และเทคโนโลยีใหม่ๆ ในการทำเกษตรกรรมและควรส่งเสริมอาชีพเสริมให้กับประชาชนและช่องทางการตลาด การพาณิชย์และการลงทุนและการพัฒนา/สนับสนุน/ส่งเสริมการใช้เทคโนโลยีใหม่ๆ มาช่วยในขั้นตอนการผลิต รวมถึงการบรรจุภัณฑ์สินค้าหรือสินค้าการจำหน่ายและอื่นๆ

๒. การวิเคราะห์ศักยภาพด้านสังคม

สภาพสังคมอยู่กันแบบครอบครัวใหญ่และยังคงรักษาประเพณีวัฒนธรรมและภูมิปัญญาท้องถิ่นอันดีงามตามแบบวิถีชุมชน มีการยกระดับคุณภาพชีวิตของประชาชนให้พร้อมรับการเปลี่ยนแปลงโดยมุ่งเน้นการพัฒนาทรัพยากรมนุษย์ ด้วยการส่งเสริมและพัฒนาด้านการศึกษาและการเรียนรู้ในเชิงคุณภาพและพัฒนาด้านสาธารณสุขให้ประชาชนมีสุขภาพที่แข็งแรง มีการส่งเสริมพัฒนาเทคโนโลยี เครื่องมือและระบบฐานข้อมูลต่างๆ ของประชาชน ผู้ใช้บริการ ประชาชนมีความปลอดภัยในชีวิตและทรัพย์สินมากขึ้น ปัญหาอาชญากรรมและปัญหายาเสพติดและอาชญากรรมลดน้อยลง

๓. การวิเคราะห์ศักยภาพด้านการศึกษา

มีโรงเรียนให้บริการด้านการศึกษาในพื้นที่จำนวน ๑๑ แห่ง ซึ่งครอบคลุมพื้นที่ในเขตบริการ แต่ร้อยละการเรียนต่อในระดับต่างๆของประชาชนยังมีน้อย ควรส่งเสริม/สนับสนุนให้มีการศึกษาต่อในระดับชั้นที่สูงขึ้นเพื่อให้ประชาชนมีความรู้ ความสามารถและสอดคล้องกับการพัฒนาด้านทรัพยากรมนุษย์โดยส่งเสริมการศึกษาของตำบลช่วยฯ

๔. การวิเคราะห์ศักยภาพด้านเทคโนโลยี

มีความก้าวหน้าทางเทคโนโลยีใหม่ๆ ที่ทันสมัย เพื่อใช้ในการปฏิบัติงานในหน้าที่และให้บริการประชาชนและใช้ในงานสารสนเทศต่างๆ ในการประสานงานกับส่วนราชการที่เกี่ยวข้อง ซึ่งเทคโนโลยีเริ่มเข้ามา มีบทบาทต่อสังคม เศรษฐกิจ ความเป็นอยู่ของประชาชนในพื้นที่มากขึ้น

๕. การวิเคราะห์ศักยภาพด้านทรัพยากรธรรมชาติและสิ่งแวดล้อม

พื้นที่ส่วนใหญ่ขององค์การบริหารส่วนตำบลช่วยฯ เป็นพื้นที่ป่าในเขตป่าสงวนแห่งชาติ ทำให้มี

ความอุดมสมบูรณ์ทางธรรมชาติไม่ว่าจะเป็นดิน น้ำ ป่าไม้ อากาศสดชื่นบริสุทธิ์ไร้มลพิษมีการส่งเสริมโครงการปลูกต้นไม้ในวันสำคัญต่างๆ ในพื้นที่ รวมทั้งปรับปรุงสภาพภูมิทัศน์ให้ร่มรื่นสวยงาม ให้น่าอยู่เป็นที่พักผ่อนหย่อนใจของประชาชนได้ เปรียบเสมือนเป็นปอดของตำบลก็ว่าได้ ส่วนสภาพน้ำนั้นยังเป็นน้ำที่สะอาดไม่มีผลกระทบจนทำให้เกิดมลภาวะและมีแหล่งท่องเที่ยวทางธรรมชาติได้แก่ จุดชมวิวกุหลาบ

๓.๒ การประเมินสถานการณ์สภาพแวดล้อมภายนอกที่เกี่ยวข้อง

พบว่าปัจจัยที่มีผลกระทบต่อการทำงานตามอำนาจหน้าที่ขององค์กรบริหารส่วนตำบลห้วยข่าในการบริหารจัดการในพื้นที่นั้นไม่ว่าจะทั้งในแง่เชิงบวกและเชิงลบเป็นปัจจัยที่ส่งผลต่อการปฏิบัติงานที่ไม่สามารถควบคุมได้ ประกอบด้วยปัจจัยด้านต่างๆ คือ การประเมินสถานการณ์ด้านการเมืองและกฎหมาย เสถียรภาพทางการเมืองของประเทศเรา ยังอยู่ในช่วงรับถ่ายสู่การปฏิรูปทางการเมือง ส่งผลต่อการพัฒนาทั้งในและนอกประเทศ รวมถึงส่งผลกระทบต่อปรากฏการณ์คือองค์กรปกครองส่วนท้องถิ่น ซึ่งใกล้ชิดประชาชนมากที่สุด ซึ่งเป็นผู้มีหน้าที่ดูแลประชาชนในพื้นที่และอีกปัจจัยหนึ่งที่ส่งผลต่อการพัฒนาท้องถิ่น คือ นโยบายรัฐบาลและกฎหมาย ระเบียบที่เกี่ยวข้องกับการทำงานหรือปฏิบัติราชการของหน่วยงานภาครัฐ รวมไปถึงการแทรกแซงทางการเมือง สภาพอากาศในแต่ละฤดูกาลก็มีส่วนในการปฏิบัติงานขององค์กรปกครองส่วนท้องถิ่นโดยเฉพาะด้านโครงสร้างพื้นฐานที่สำคัญปัจจัยการเมืองและกฎหมายจะเป็นปัจจัยที่มีความสำคัญต่อการพัฒนา เพราะองค์กรปกครองส่วนท้องถิ่นเป็นหน่วยงานภาครัฐต้องยึดระเบียบกฎหมาย ตลอดจนเป้าหมายเชิงยุทธศาสตร์ของรัฐบาลเป็นหลักในการปฏิบัติงาน

ส่วนที่ ๓
 การนำแผนพัฒนาท้องถิ่นไปสู่การปฏิบัติ

๓.๑ ยุทธศาสตร์การพัฒนาท้องถิ่นและยุทธศาสตร์ระดับมหภาคเพื่อนำไปสู่การปฏิบัติ

ที่	ยุทธศาสตร์ชาติ ๒๐ ปี	แผนพัฒนาเศรษฐกิจ และสังคมแห่งชาติ ฉบับที่ ๑๓	เป้าหมายการพัฒนาที่ยั่งยืน (SDGs)	ยุทธศาสตร์จังหวัด	ยุทธศาสตร์การพัฒนาของ อปท. ในเขตจังหวัด	ยุทธศาสตร์การพัฒนา	ยุทธศาสตร์การพัฒนาระดับพื้นที่	กลยุทธ์	แผนงาน	หน่วยงานรับผิดชอบหลัก
๑	๒. ด้านการสร้างโอกาสและความเสมอภาคทางสังคม	๘. ไทยมีพื้นที่และเมืองอัจฉริยะที่นำอยู่ ปลอดภัย เติบโตได้อย่างยั่งยืน	๘. สร้างโครงสร้างพื้นฐานที่มีคุณภาพ ส่งเสริมการพัฒนาอุตสาหกรรมที่ครอบคลุมและยั่งยืน และส่งเสริมนวัตกรรม	๑. การพัฒนาเมืองน่าอยู่ทันสมัย	๑. การพัฒนาตำบล โครงสร้างพื้นฐาน	๑. ด้านโครงสร้างพื้นฐาน	๑. บริการสาธารณะด้านโครงสร้างพื้นฐานให้ครอบคลุมตามบริบทพื้นที่ ๒. บริหารจัดการทรัพยากรน้ำในระดับพื้นที่	แผนงานอุตสาหกรรมและภาคีโยธา - งานบริหารทั่วไปเกี่ยวกับอุตสาหกรรมและการโยธา - งานก่อสร้าง แผนงานเกษตรและชุมชน - งานบริหารทั่วไปเกี่ยวกับเกษตรและชุมชน - งานไฟฟ้าและประปา - งานสวนสาธารณะ - งานกำจัดขยะมูลฝอยและสิ่งปฏิกูล - งานบำบัดน้ำเสีย	กองช่าง	
๒	๔. ด้านการสร้างการเติบโตบนคุณภาพชีวิตที่เป็นมิตรต่อสิ่งแวดล้อม	๙. ไทยมีความยากจนข้ามรุ่นลดลง มีความคุ้มครองทางสังคมที่เพียงพอเหมาะสม	๘. ส่งเสริมการเติบโตทางเศรษฐกิจที่ต่อเนื่อง ครอบคลุม และยั่งยืน การจ้างงานเต็มที่มีผลิตภาพและการมีงานที่เหมาะสมสำหรับทุกคน	๑. การพัฒนาเมืองน่าอยู่ทันสมัย	๒. การส่งเสริมคุณภาพชีวิต	๒. ด้านสังคม	๑. การส่งเสริมเศรษฐกิจและพัฒนาคุณภาพชีวิตเด็ก สตรี ผู้สูงอายุ ผู้พิการ ผู้ป่วยโรคเรื้อรังและผู้ด้อยโอกาส	แผนงานสังคมสงเคราะห์ - งานบริหารทั่วไปเกี่ยวกับสังคมสงเคราะห์ - งานสวัสดิการสังคมและสังคมสงเคราะห์	สำนักปลัด	
	๑. ด้านความมั่นคง	๘. ไทยมีพื้นที่และเมืองอัจฉริยะที่นำอยู่ ปลอดภัย เติบโตได้อย่างยั่งยืน	๓. สร้างหลักประกันว่าคนมีชีวิตที่ดี สุขภาพดีและส่งเสริมความเป็นอยู่ที่ดีสำหรับทุกคนในทุกวัย	๑. การพัฒนาเมืองน่าอยู่ทันสมัย	๓. การจัดการระเบียบชุมชนสังคมและการรักษาความสงบเรียบร้อย	๒. ด้านสังคม	๒. ป้องกันและบรรเทาสาธารณภัย	แผนงานบรรเทาภัยพิบัติ - งานบริหารทั่วไปเกี่ยวกับรักษาความสงบภายใน - งานป้องกันและบรรเทาสาธารณภัย - งานจราจร	สำนักปลัด	
	๕. ด้านการสร้างการเติบโตบนคุณภาพชีวิตที่เป็นมิตรต่อสิ่งแวดล้อม	๙. ไทยมีความยากจนข้ามรุ่นลดลง มีความคุ้มครองทางสังคมที่เพียงพอเหมาะสม	๘. ส่งเสริมการเติบโตทางเศรษฐกิจที่ต่อเนื่อง ครอบคลุมและยั่งยืน การจ้างงานเต็มที่มีผลิตภาพและการมีงานที่เหมาะสมสำหรับทุกคน	๑. การพัฒนาเมืองน่าอยู่ทันสมัย	๒. การส่งเสริมคุณภาพชีวิต	๒. ด้านสังคม	๑. การสังคมสงเคราะห์และพัฒนาคุณภาพชีวิตเด็ก สตรี ผู้สูงอายุ ผู้พิการ ผู้ป่วยโรคเรื้อรังและผู้ด้อยโอกาส	แผนงานบรรเทาภัยพิบัติ - งานบรรเทา - งานงบกลาง	สำนักปลัด	

ที่	ยุทธศาสตร์ชาติ ๒๐ ปี	แผนพัฒนาเศรษฐกิจ และสังคมแห่งชาติ ฉบับที่ ๑๓	เป้าหมายการพัฒนาที่ยั่งยืน (SDGs)	ยุทธศาสตร์จังหวัด	ยุทธศาสตร์การพัฒนาระดับจังหวัด	ยุทธศาสตร์การพัฒนาระดับจังหวัด	ยุทธศาสตร์การพัฒนาระดับจังหวัด	ยุทธศาสตร์การพัฒนาระดับจังหวัด	กลยุทธ์	แผนงาน	หน่วยงานรับผิดชอบหลัก
๓	๓. ด้านการพัฒนาและเสริมสร้างศักยภาพทรัพยากรมนุษย์	๑๒. ไทยมีกำลังคนสมรรถนะสูง มุ่งเรียนรู้อย่างต่อเนื่อง ตอบโจทย์การพัฒนาแห่งอนาคต	๔. สร้างหลักประกันว่าทุกคนมีการศึกษาที่มีคุณภาพอย่างครอบคลุมและเท่าเทียม และสนับสนุนโอกาสในการเรียนรู้ตลอดชีวิต	๑. การพัฒนาเมืองนำอยู่ทันสมัย	๒. การส่งเสริมคุณภาพชีวิตของ อบต. ในเขตจังหวัด	๓. ด้านการศึกษา ศาสนาและวัฒนธรรม	๓. ส่งเสริมการศึกษา ศาสนาและวัฒนธรรม	๑. ส่งเสริมการศึกษา ศาสนาและวัฒนธรรม ๒. พัฒนาและส่งเสริมการกีฬาและนันทนาการ	แผนงานการศึกษา - งานบริหารทั่วไปเกี่ยวกับการศึกษา - งานระดับก่อนวัยเรียนและประถมศึกษา - งานระดับมัธยม - งานศึกษาไม่กำหนดระดับ แผนงานเฉพาะและชุมชน - งานสวนสาธารณะ แผนงานนครศึกษา วัฒนธรรมและนันทนาการ - งานบริหารทั่วไปเกี่ยวกับการศึกษา วัฒนธรรมและนันทนาการ - งานกีฬาและนันทนาการ - งานศาสนา วัฒนธรรมท้องถิ่น - งานวิชาการวางแผนและส่งเสริมการท่องเที่ยว	กองการศึกษา กองการศึกษา กองการศึกษา	
๔	๔. ด้านการสร้างโอกาสและความเสมอภาคทางสังคม	๔. ไทยเป็นศูนย์กลางทางสุขภาพ	๔. สร้างหลักประกันว่าทุกคนมีการศึกษาที่มีคุณภาพอย่างครอบคลุมและเท่าเทียม และสนับสนุนโอกาสในการเรียนรู้ตลอดชีวิต	๑. การพัฒนาเมืองนำอยู่ทันสมัย	๒. การส่งเสริมคุณภาพชีวิต	๔. ด้านสาธารณสุข	๔. ส่งเสริมกิจกรรมด้านสาธารณสุขและป้องกันโรค และระงับโรคติดต่อ	แผนงานสาธารณสุข - งานบริหารทั่วไปเกี่ยวกับสาธารณสุข - งานโรงพยาบาล - งานบริการสาธารณสุขและงาน งานสาธารณสุขอื่น ๆ - งานศูนย์บริการสาธารณสุข แผนงานงบกลาง - งานงบกลาง	สำนักปลัด สำนักปลัด กองคลัง		
๕	๒. ด้านการสร้างความสามารถในการแข่งขัน	๑. ไทยเป็นประเทศชั้นนำด้านสินค้าเกษตรและเกษตรแปรรูปมูลค่าสูง	๔. ส่งเสริมการเติบโตทางเศรษฐกิจที่ต่อเนื่อง ครอบคลุมและยั่งยืน การจ้างงานเต็มที่ มีผลิตภาพและการมีงานที่เหมาะสมสำหรับทุกคน	๒. การส่งเสริมเกษตรปลอดภัยมูลค่าสูง	๒. การส่งเสริมคุณภาพชีวิต	๕. ด้านเศรษฐกิจ	๑. พัฒนาและส่งเสริมการเกษตรและแปรรูปผลิตภัณฑ์ทางการเกษตร ๒. ส่งเสริมอาชีพและสร้างรายได้ในชุมชน ๓. ส่งเสริมกิจกรรมและให้ความรู้เกี่ยวกับพาณิชย์ และการลงทุน	แผนงานพาณิชย์ - งานส่งเสริมการค้า แผนงานสร้างความรู้ความเข้มแข็งของชุมชน - งานส่งเสริมและสนับสนุนความเข้มแข็งของชุมชน แผนงานพาณิชย์ - งานกิจการประมง - งานตลาดสด - งานกิจการพาณิชย์อื่น ๆ	สำนักปลัด สำนักปลัด สำนักปลัด สำนักปลัด กองคลัง		

ที่	ยุทธศาสตร์ชาติ ๒๐ ปี	แผนพัฒนาเศรษฐกิจ และสังคมแห่งชาติ ฉบับที่ ๑๓	เป้าหมายการพัฒนาที่ยั่งยืน (SDGs)	ยุทธศาสตร์จังหวัด	ยุทธศาสตร์การพัฒนาของ อบท. ในเขตจังหวัด	ยุทธศาสตร์การพัฒนา อบท.หัวข่า	กลยุทธ์	แผนงาน	หน่วยงานรับผิดชอบหลัก
๖	๕. ด้านการสร้างการเติบโตบนคุณภาพชีวิตที่เป็นมิตรต่อสิ่งแวดล้อม	๒. ไทยเป็นจุดหมายของนักท่องเที่ยวที่มั่นคงอย่างยั่งยืน	๑๕. ปกป้องฟื้นฟูและสนับสนุนการใช้ระบบนิเวศบนบกอย่างยั่งยืนจัดการป่าไม้ที่ยั่งยืน ต่อสุขภาพและสุขภาพเป็นทะเลทรายหยุดการเสื่อมโทรมของที่ดินและฟื้นฟูสภาพดินและหยุดยั้งการสูญเสียความหลากหลายทางชีวภาพ	๕. การส่งเสริมเมืองท่องเที่ยวแห่งความสุขหลายมิติสู่สากล	๔. การวางแผนการส่งเสริมการลงทุนพาณิชย์กรรมและการท่องเที่ยว	๖. ด้านทรัพยากรธรรมชาติและสิ่งแวดล้อมและการท่องเที่ยว	๑. พัฒนาและส่งเสริมการท่องเที่ยว	แผนงานภาคประชาสังคมและนันทนาการ - งานวิชาการวางแผนและส่งเสริมการท่องเที่ยว	สำนักปลัด
๗	๖. ด้านการปรับสมดุลและพัฒนาระบบการบริหารจัดการภาครัฐ	๑๓. ไทยมีภาครัฐที่ดีที่มีประสิทธิภาพและโปร่งใส	๑๖. ส่งเสริมสังคมที่สงบสุขและครอบคลุมเพื่อการพัฒนาที่ยั่งยืนให้ทุกคนเข้าถึงความยุติธรรมและสร้างสถาบันที่มีประสิทธิภาพรับผิดชอบและครอบคลุมในทุกระดับ	๑. การพัฒนาเมืองน่าอยู่ทันสมัย	๗. การบริหารจัดการทรัพยากรขององค์กรปกครองส่วนท้องถิ่น	๗. ด้านการบริหารงานและการให้บริการประชาชน	๑. พัฒนาระบบบริหารงานและการให้บริการประชาชน	แผนงานบริหารงานทั่วไป - งานบริหารงานทั่วไป - งานวางแผนสถิติและวิชาการ - งานบริหารงานคลัง - งานควบคุมภายในและการตรวจสอบภายใน - งานสารสนเทศ	สำนักปลัด กองคลัง
รวม	๖ ยุทธศาสตร์	๗ หมายเหตุ	๖ เป้าหมาย	๓ ยุทธศาสตร์	๖ ยุทธศาสตร์	๗ ยุทธศาสตร์	๑๖ กลยุทธ์	๑๒ แผนงาน	๑๒ แผนงาน กองคลัง

3.2 บัญชีโครงการพัฒนาท้องถิ่น

บัญชีสรุปโครงการพัฒนา

แบบ ผ. 01

แผนพัฒนาท้องถิ่น (พ.ศ. 2566 - 2570) ฉบับทบทวน เพิ่มเติม เปลี่ยนแปลง แก้ไข ครั้งที่ 3 พ.ศ. 2569

องค์การบริหารส่วนตำบลห้วยข่า อำเภออนุสาริกร จังหวัดอุบลราชธานี

ยุทธศาสตร์/กลยุทธ์/แผนงาน	ปี 2566		ปี 2567		ปี 2568		ปี 2569		ปี 2570		รวม 5 ปี	
	จำนวนโครงการ	งบประมาณ (บาท)	จำนวนโครงการ	งบประมาณ (บาท)	จำนวนโครงการ	งบประมาณ (บาท)	จำนวนโครงการ	งบประมาณ (บาท)	จำนวนโครงการ	งบประมาณ (บาท)	จำนวนโครงการ	งบประมาณ (บาท)
1. ยุทธศาสตร์ ด้านโครงสร้างพื้นฐาน												
1.1 กลยุทธ์ บริการสาธารณะด้านโครงสร้างพื้นฐาน												
ให้ครอบคลุมตามบริบทพื้นที่												
(1) แผนงานอุตสาหกรรมและการโยธา	20	12,587,000	33	17,517,000	54	24,442,500	88	116,179,300	600	277,689,500	795	448,415,300
1.2 กลยุทธ์ บริหารจัดการทรัพยากรน้ำในระดับพื้นที่												
(1) แผนงานเคหะและชุมชน	1	100,000	1	100,000	24	7,000,000	25	8,000,000	29	8,900,000	80	24,100,000
(2) แผนงานการเกษตร	0	0	0	0	0	0	0	0	1	100,000	1	100,000
รวม	21	12,687,000	34	17,617,000.00	78	31,442,500.00	113	124,179,300.00	630	286,689,500.00	876	472,615,300.00
2. ยุทธศาสตร์ ด้านสังคม												
2.1 กลยุทธ์ การสังคมสงเคราะห์และพัฒนาคุณภาพชีวิตเด็ก												
สตรี ผู้สูงอายุ ผู้พิการ ผู้ป่วยโรคเอดส์และผู้ด้อยโอกาส	3	140,000	3	140,000	3	140,000	3	140,000	4	290,000	16	850,000
(1) แผนงานสังคมสงเคราะห์	3	27,800,000	3	27,800,000	3	27,800,000	3	27,800,000	3	27,800,000	15	139,000,000
(2) แผนงานงบกลาง												
2.2 กลยุทธ์ ป้องกันและบรรเทาสาธารณภัย												
(1) แผนงานการรักรักษาความสงบภายใน	11	710,000	13	1,450,000	13	1,450,000	14	1,550,000	17	1,620,000	68	6,780,000
รวม	17	28,650,000	19	29,390,000	19	29,390,000	20	29,490,000	19	29,710,000	99	146,630,000

	ปี 2566		ปี 2567		ปี 2568		ปี 2569		ปี 2570		รวม 5 ปี	
	จำนวนโครงการ	งบประมาณ (บาท)	จำนวนโครงการ	งบประมาณ (บาท)	จำนวนโครงการ	งบประมาณ (บาท)	จำนวนโครงการ	งบประมาณ (บาท)	จำนวนโครงการ	งบประมาณ (บาท)	จำนวนโครงการ	งบประมาณ (บาท)
ยุทธศาสตร์/กลยุทธ์/แผนงาน												
3. ยุทธศาสตร์ ด้านการศึกษา ศาสนาและวัฒนธรรม												
3.1 กลยุทธ์ ส่งเสริมการศึกษา ศาสนาและวัฒนธรรม												
(1) แผนงานการศึกษา	9	14,270,000	10	21,470,000	10	21,470,000	11	21,660,000	15	21,780,000	55	100,650,000
3.2 กลยุทธ์ พัฒนาและส่งเสริมการศึกษาและนันทนาการ												
(1) แผนงานการศึกษา วัฒนธรรมและนันทนาการ	8	770,000	9	820,000	10	840,000	13	1,600,000	15	2,000,000	55	6,030,000
รวม	17	15,040,000	19	22,290,000	20	22,310,000	24	23,260,000	30	23,780,000	110	106,680,000
4. ยุทธศาสตร์ ด้านสาธารณสุข												
4.1 กลยุทธ์ ส่งเสริมกิจกรรมด้านสาธารณสุขและป้องกันโรค และระงับโรคติดต่อ												
(1) แผนงานสาธารณสุข	8	965,000	8	965,000	8	965,000	12	2,945,000	12	2,945,000	48	8,785,000
(2) แผนงานงบบกลาง	1	400,000	1	400,000	1	400,000	1	400,000	1	500,000	5	2,100,000
รวม	9	1,365,000	9	1,365,000	9	1,365,000	13	3,345,000	13	3,445,000	53	10,885,000
5. ยุทธศาสตร์ ด้านเศรษฐกิจ												
5.1 กลยุทธ์ พัฒนาและส่งเสริมการเกษตรและแปรรูปผลผลิตทางการเกษตร												
(1) แผนงานการเกษตร	1	100,000	1	100,000	1	100,000	1	100,000	4	190,000	8	590,000
5.2 กลยุทธ์ ส่งเสริมอาชีพและสร้างรายได้ในชุมชน												
(1) แผนงานสร้างความเข้มแข็งของชุมชน	1	60,000	1	60,000	1	60,000	1	60,000	5	140,000	9	380,000
5.3 กลยุทธ์ ส่งเสริมกิจกรรมและให้ความรู้เกี่ยวกับการพาณิชย์และการลงทุน												
(1) แผนงานการพาณิชย์	1	20,000	1	20,000	2	220,000	2	220,000	2	220,000	8	700,000
รวม	3	180,000	3	180,000	4	380,000	4	380,000	11	550,000	25	1,670,000

	ปี 2566		ปี 2567		ปี 2568		ปี 2569		ปี 2570		รวม 5 ปี	
	จำนวนโครงการ	งบประมาณ (บาท)	จำนวนโครงการ	งบประมาณ (บาท)	จำนวนโครงการ	งบประมาณ (บาท)	จำนวนโครงการ	งบประมาณ (บาท)	จำนวนโครงการ	งบประมาณ (บาท)	จำนวนโครงการ	งบประมาณ (บาท)
ยุทธศาสตร์/กลยุทธ์/แผนงาน												
6. ยุทธศาสตร์ ด้านทรัพยากรธรรมชาติสิ่งแวดล้อมและการท่องเที่ยว												
6.1 กลยุทธ์ พัฒนาและส่งเสริมการท่องเที่ยวชุมชนเชิงบูรณาการ												
(1) แผนงานการศึกษา วัฒนธรรมและนันทนาการ	4	4,000,000	4	4,000,000	4	4,000,000	4	4,000,000	4	4,000,000	20	20,000,000
6.2 กลยุทธ์ การบริหารจัดการขยะ												
(1) แผนงานเศษขยะและชุมชน	4	330,000	4	330,000	4	330,000	6	1,430,000	6	1,460,000	24	3,880,000
6.3 กลยุทธ์ รักษา ดูแลทรัพยากรธรรมชาติป่าไม้และสิ่งแวดล้อม												
(1) แผนงานการเกษตร	12	175,000	12	175,000	12	175,000	12	175,000	12	175,000	60	875,000
รวม	20	4,505,000	20	4,505,000	20	4,505,000	22	5,605,000	22	5,635,000	104	24,755,000
7. ยุทธศาสตร์ ด้านการบริหารงานและจัดการทรัพยากร												
7.1 กลยุทธ์ พัฒนาระบบบริหารงานและการให้บริการประชาชน												
(1) แผนงานบริหารงานทั่วไป	10	1,050,000	10	1,050,000	10	1,050,000	14	1,150,000	15	1,250,000	59	5,550,000
7.2 กลยุทธ์ พัฒนาศักยภาพขององค์การบริหารส่วนตำบล												
(1) แผนงานบริหารงานทั่วไป	2	600,000	2	600,000	2	600,000	3	650,000	4	665,000	13	3,115,000
7.3 กลยุทธ์ ส่งเสริมการมีส่วนร่วมในการพัฒนาชุมชน												
(1) แผนงานสร้างความเข้มแข็งของชุมชน	1	10,000	1	10,000	2	30,000	3	80,000	4	95,000	11	
รวม	13	1,660,000	13	1,660,000	14	1,680,000	20	1,880,000	23	2,010,000	83	8,665,000
รวมทั้งหมด	100	64,087,000	117	77,007,000	164	91,072,500	215	188,048,800	748	351,819,500	1,349	771,809,800

บัญชีสรุปโครงการพัฒนา

แบบ ผ. 01/1

ที่นำมาจากแผนพัฒนาหมู่บ้าน

แผนพัฒนาท้องถิ่น (พ.ศ. 2566 - 2570) ฉบับทบทวน เพิ่มเติม เปลี่ยนแปลง แก้ไข ครั้งที่ 3 พ.ศ. 2569

องค์การบริหารส่วนตำบลห้วยข่า อำเภอบุญศรี จังหวัดอุบลราชธานี

หมู่บ้าน	ปี 2566		ปี 2567		ปี 2568		ปี 2569		ปี 2570		รวม 5 ปี	
	จำนวนโครงการ	งบประมาณ (บาท)	จำนวนโครงการ	งบประมาณ (บาท)	จำนวนโครงการ	งบประมาณ (บาท)	จำนวนโครงการ	งบประมาณ (บาท)	จำนวนโครงการ	งบประมาณ (บาท)	จำนวนโครงการ	งบประมาณ (บาท)
หมู่ที่ 18 ท้องหว้าพัฒนา	0	0	0	0	0	0	0	0	1	100,000	1	100,000
หมู่ที่ 18 ท้องหว้าพัฒนา	0	0	0	0	0	0	1	300,000	1	300,000	2	600,000
หมู่ที่ 18 ท้องหว้าพัฒนา	0	0	0	0	0	0	0	0	1	2,940,000	1	2,940,000
หมู่ที่ 18 ท้องหว้าพัฒนา	0	0	0	0	0	0	0	0	1	3,500,000	1	3,500,000
หมู่ที่ 18 ท้องหว้าพัฒนา	0	0	0	0	0	0	0	0	1	500,000	1	500,000
รวม	0	0	0	0	0	0	1	300,000	5	7,340,000	6	7,640,000

ยุทธศาสตร์ที่ 1 ด้านโครงสร้างพื้นฐาน

- ▶ ก่อสร้างถนนคอนกรีตเสริมเหล็ก
- ▶ ก่อสร้างลานคอนกรีตเสริมเหล็ก
- ▶ ก่อสร้างขยายผิวจราจรถนนคอนกรีตเสริมเหล็ก
- ▶ เสริมผิวจราจรแอสฟัลต์ติกคอนกรีต (ถนน คสล. เดิมที่ชำรุด)

รายละเอียดโครงการพัฒนา

แผนพัฒนาท้องถิ่น (พ.ศ. 2566-2570) ฉบับทบทวน เพิ่มเติม เปลี่ยนแปลง แก้ไข ครั้งที่ 3 พ.ศ. 2569

องค์การบริหารส่วนตำบลหัวข่า อำเภออุบลรัตน์ จังหวัดอุบลราชธานี

- ก. ยุทธศาสตร์ชาติ 20 ปี ยุทธศาสตร์ที่ 2 ด้านการสร้างโอกาสความเสมอภาคในการแข่งขัน
- ข. แผนพัฒนาเศรษฐกิจและสังคมแห่งชาติ ฉบับที่ 13 หมวดหมายที่ 8 ไทยมีพื้นที่และเมืองอัจฉริยะที่น้อยอยู่ ปลอดภัย เต็มไปด้วยยั่งยืน
- ค. เป้าหมายการพัฒนาที่ยั่งยืน (SDGs) เป้าหมายที่ 9 สร้างโครงสร้างพื้นฐานที่มีความทนทาน ส่งเสริมการพัฒนาศาสนาอุตสาหกรรมที่ครอบคลุมและยั่งยืนและส่งเสริมนวัตกรรม
- ง. ยุทธศาสตร์จังหวัดที่ 1 การพัฒนาเมืองน่าอยู่ทันสมัย
- จ. ยุทธศาสตร์การพัฒนาขององค์กรปกครองส่วนท้องถิ่นในเขตจังหวัดที่ 1 การพัฒนาด้านโครงสร้างพื้นฐาน

- 1. ยุทธศาสตร์การพัฒนาที่ 1 ด้านโครงสร้างพื้นฐาน
- 1.1 กลยุทธ์ บริการสาธารณะด้านโครงสร้างพื้นฐานให้ครอบคลุมตามบริบทพื้นที่

(1) แผนงานอุตสาหกรรมและการโยธา (งานก่อสร้าง)

ที่	โครงการ	วัตถุประสงค์	เป้าหมาย (ผลผลิตของโครงการ)	งบประมาณ					ตัวชี้วัด (KPI)	ผลที่คาดว่าจะได้รับ	หน่วยงาน รับผิดชอบ หลัก
				2566 (บาท)	2567 (บาท)	2568 (บาท)	2569 (บาท)	2570 (บาท)			
1	ก่อสร้างถนนคอนกรีตเสริมเหล็ก หมู่ที่ 1 บ้านหัวข่า (เส้นข้างวัดวัดโรงเรียน)	เพื่อให้มีถนนที่ได้มาตรฐานใช้ในการสัญจร	ขนาดกว้าง 4 ม. ยาว 320 ม. หน้า 0.15 ม. หรือพื้นที่ผิวทางคอนกรีตไม่น้อยกว่า 1,280 ตร.ม. (ตามแบบแปลนที่ อบต.หัวข่า กำหนด) พิกัด (ละติจูด) 14.6345 พิกัด (ลองจิจูด) 105.3600	0	0	0	0	844,500	1.มีถนนคอนกรีตเสริมเหล็กที่ได้มาตรฐาน 2.ประชาชนพึงพอใจในการสัญจรไม่น้อยกว่าร้อยละ 75	ประชาชนใช้ถนนในการสัญจรและขนส่งผลผลิตทางการเกษตรได้สะดวกและปลอดภัยเพิ่มขึ้น	กองช่าง
2	ก่อสร้างถนนคอนกรีตเสริมเหล็ก หมู่ที่ 1 บ้านหัวข่า (เส้นหลังวัดธรรมนิภาภา)	เพื่อให้มีถนนที่ได้มาตรฐานใช้ในการสัญจร	ขนาดกว้าง 4 ม. ยาว 800 ม. หน้า 0.15 ม. หรือพื้นที่ผิวทางคอนกรีตไม่น้อยกว่า 3,200 ตร.ม. (ตามแบบแปลนที่ อบต.หัวข่า กำหนด) พิกัด (ละติจูด) 14.6391 พิกัด (ลองจิจูด) 105.3608	0	0	528,000	792,000	792,000	1.มีถนนคอนกรีตเสริมเหล็กที่ได้มาตรฐาน 2.ประชาชนพึงพอใจในการสัญจรไม่น้อยกว่าร้อยละ 75	ประชาชนใช้ถนนในการสัญจรและขนส่งผลผลิตทางการเกษตรได้สะดวกและปลอดภัยเพิ่มขึ้น	กองช่าง
3	ก่อสร้างถนนคอนกรีตเสริมเหล็ก หมู่ที่ 1 บ้านหัวข่า (เส้นบ้านงมมีด สุระมณี)	เพื่อให้มีถนนที่ได้มาตรฐานใช้ในการสัญจร	ขนาดกว้าง 4 ม. ยาว 170 ม. หน้า 0.15 ม. หรือพื้นที่ผิวทางคอนกรีตไม่น้อยกว่า 680 ตร.ม. (ตามแบบแปลนที่ อบต.หัวข่า กำหนด) พิกัด (ละติจูด) 14.6370 พิกัด (ลองจิจูด) 105.3660	0	0	0	0	448,500	1.มีถนนคอนกรีตเสริมเหล็กที่ได้มาตรฐาน 2.ประชาชนพึงพอใจในการสัญจรไม่น้อยกว่าร้อยละ 75	ประชาชนใช้ถนนในการสัญจรและขนส่งผลผลิตทางการเกษตรได้สะดวกและปลอดภัยเพิ่มขึ้น	กองช่าง

(1) แผนงานอนุรักษ์ธรรมชาติและสิ่งแวดล้อม (งานก่อสร้าง)

ที่	โครงการ	วัตถุประสงค์	เป้าหมาย (ผลผลิตของโครงการ)	งบประมาณ					ตัวชี้วัด (KPI)	ผลที่คาดว่าจะได้รับ	หน่วยงาน รับผิดชอบ หลัก
				2566 (บาท)	2567 (บาท)	2568 (บาท)	2569 (บาท)	2570 (บาท)			
4	ก่อสร้างถนนคอนกรีตเสริมเหล็ก หมู่ที่ 1 บ้านห้วยข่า (เส้นบ้านนายอง พวงจำปี)	เพื่อให้มีถนนที่ได้ มาตรฐานใช้ในการสัญจร	ขนาดกว้าง 4 ม. ยาว 61 ม. หน้า 0.15 ม. หรือมีพื้นที่ผิว ทางคอนกรีตไม่น้อยกว่า 244 ตร.ม. พร้อม วางท่อชลล. ขนาด 0.30x1.00 ม. จำนวน 7 ท่อน (ตามแบบแปลนที่ อบต.ห้วยข่า กำหนด) พิกัด (ละติจูด) 14.3623 พิกัด (ลองจิจูด) 105.3663	0	0	0	0	161,000	1.มีถนนคอนกรีตเสริมเหล็ก ที่ได้มาตรฐาน 2.ประชาชนพึงพอใจในการ สัญจรไม่น้อยกว่าร้อยละ 75	ประชาชนใช้ถนนในการ สัญจรและขนส่งผลผลิต ทางการเกษตรได้สะดวก และปลอดภัยเพิ่มขึ้น	กองช่าง
5	ก่อสร้างถนนคอนกรีตเสริมเหล็ก หมู่ที่ 2 บ้านหนองเปก (เส้นบ้านนายเฮาสิต อดดคำพุย)	เพื่อให้มีถนนที่ได้ มาตรฐานใช้ในการสัญจร	ขนาดกว้าง 4 ม. ยาว 400 ม. หน้า 0.15 ม. หรือมีพื้นที่ ผิวทางคอนกรีตไม่น้อยกว่า 1,600 ตร.ม.(ตามแบบ แปลนที่ อบต.ห้วยข่า กำหนด)	0	0	0	0	1,056,000	1.มีถนนคอนกรีตเสริมเหล็ก ที่ได้มาตรฐาน 2.ประชาชนพึงพอใจในการ สัญจรไม่น้อยกว่าร้อยละ 75	ประชาชนใช้ถนนในการ สัญจรและขนส่งผลผลิต ทางการเกษตรได้สะดวก และปลอดภัยเพิ่มขึ้น	กองช่าง
6	ก่อสร้างถนนคอนกรีตเสริมเหล็ก หมู่ที่ 2 บ้านหนองเปก (เส้นบ้านนายสาคร คันระเนตร)	เพื่อให้มีถนนที่ได้ มาตรฐานใช้ในการสัญจร	ขนาดกว้าง 4 ม. ยาว 280 ม. หน้า 0.15 ม. หรือ พื้นที่ผิวทางคอนกรีตไม่น้อยกว่า 1,120 ตร.ม. (ตามแบบแปลนที่ อบต.ห้วยข่า กำหนด)	0	0	0	0	739,000	1.มีถนนคอนกรีตเสริมเหล็ก ที่ได้มาตรฐาน 2.ประชาชนพึงพอใจในการ สัญจรไม่น้อยกว่าร้อยละ 75	ประชาชนใช้ถนนในการ สัญจรและขนส่งผลผลิต ทางการเกษตรได้สะดวก และปลอดภัยเพิ่มขึ้น	กองช่าง
7	ก่อสร้างถนนคอนกรีตเสริมเหล็ก หมู่ที่ 2 บ้านหนองเปก (เส้นบ้านนางพร พุทธศรี)	เพื่อให้มีถนนที่ได้ มาตรฐานใช้ในการสัญจร	ขนาดกว้าง 4 ม. ยาว 500 ม. หน้า 0.15 ม. หรือ พื้นที่ผิวทางคอนกรีตไม่น้อยกว่า 2,000 ตร.ม. (ตามแบบแปลนที่ อบต.ห้วยข่า กำหนด)	0	0	0	0	1,320,000	1.มีถนนคอนกรีตเสริมเหล็ก ที่ได้มาตรฐาน 2.ประชาชนพึงพอใจในการ สัญจรไม่น้อยกว่าร้อยละ 75	ประชาชนใช้ถนนในการ สัญจรและขนส่งผลผลิต ทางการเกษตรได้สะดวก และปลอดภัยเพิ่มขึ้น	กองช่าง
8	ก่อสร้างถนนคอนกรีตเสริมเหล็ก หมู่ที่ 3 บ้านหนองเปก (เส้นโนนทอง)	เพื่อให้มีถนนที่ได้ มาตรฐานใช้ในการสัญจร	ขนาดกว้าง 4 ม. ยาว 1,350 ม. หน้า 0.15 ม. (ตามแบบแปลนที่ อบต.ห้วยข่า กำหนด) พิกัด (ละติจูด) 14.6250 พิกัด (ลองจิจูด) 105.4249	396,000 (150 ม.)	792,000 (300 ม.)	792,000 (300 ม.)	792,000 (300 ม.)	792,000 (300 ม.)	1.มีถนนคอนกรีตเสริมเหล็ก ที่ได้มาตรฐาน 2.ประชาชนพึงพอใจในการ สัญจรไม่น้อยกว่าร้อยละ 75	ประชาชนใช้ถนนในการ สัญจรและขนส่งผลผลิต ทางการเกษตรได้สะดวก และปลอดภัยเพิ่มขึ้น	กองช่าง
9	ก่อสร้างถนนคอนกรีตเสริมเหล็ก หมู่ที่ 3 บ้านหนองเปก (เส้นบ้านนายศักดิ์ดา-สีแยมโรงเรียน บ้านหนองเปก)	เพื่อให้มีถนนที่ได้ มาตรฐานใช้ในการสัญจร	ขนาดกว้าง 4 ม. ยาว 320 ม. หน้า 0.15 ม. หรือ พื้นที่ผิวทางคอนกรีตไม่น้อยกว่า 1,280 ตร.ม. (ตามแบบแปลนที่ อบต.ห้วยข่า กำหนด) พิกัด (ละติจูด) 14.6355	0	0	0	0	844,500	1.มีถนนคอนกรีตเสริมเหล็ก ที่ได้มาตรฐาน 2.ประชาชนพึงพอใจในการ สัญจรไม่น้อยกว่าร้อยละ 75	ประชาชนใช้ถนนในการ สัญจรและขนส่งผลผลิต ทางการเกษตรได้สะดวก และปลอดภัยเพิ่มขึ้น	กองช่าง

(1) แผนงานอุตสาหกรรมและการโยธา (งานก่อสร้าง)

ที่	โครงการ	วัตถุประสงค์	เป้าหมาย (ผลผลิตของโครงการ)	งบประมาณ					ตัวชี้วัด (KPI)	ผลที่คาดว่าจะได้รับ	หน่วยงาน รับผิดชอบหลัก
				2566 (บาท)	2567 (บาท)	2568 (บาท)	2569 (บาท)	2570 (บาท)			
10	ก่อสร้างถนนคอนกรีตเสริมเหล็ก หมู่ที่ 3 บ้านหนองแปน (เส้นหน้าโรงเรียนบ้านหนองแปน)	เพื่อให้มีถนนที่ได้มาตรฐานใช้ในการสัญจร	ขนาดกว้าง 4 ม. ยาว 300 ม. หนา 0.15 ม. หรือพื้นที่ผิวทางคอนกรีตไม่น้อยกว่า 1,200 ตร.ม. (ตามแบบแปลนที่ อบต.ห้วยข่า กำหนด) พิกัด (ละติจูด) 14.6362 พิกัด (ลองจิจูด) 105.4245	0	0	0	0	792,000	1.มีถนนคอนกรีตเสริมเหล็กที่ได้มาตรฐาน 2.ประชาชนพึงพอใจในการสัญจรไม่น้อยกว่าร้อยละ 75	ประชาชนใช้ถนนในการสัญจรและขนส่งผลผลิตทางการเกษตรได้สะดวกและปลอดภัยเพิ่มขึ้น	กองช่าง
11	ก่อสร้างถนนคอนกรีตเสริมเหล็ก หมู่ที่ 3 บ้านหนองแปน (เส้นบ้านนาขจร มีลพพิมพ์)	เพื่อให้มีถนนที่ได้มาตรฐานใช้ในการสัญจร	ขนาดกว้าง 4 ม. ยาว 180 ม. หนา 0.15 ม. หรือพื้นที่ผิวทางคอนกรีตไม่น้อยกว่า 720 ตร.ม. (ตามแบบแปลนที่ อบต.ห้วยข่า กำหนด)	0	0	0	0	475,000	1.มีถนนคอนกรีตเสริมเหล็กที่ได้มาตรฐาน 2.ประชาชนพึงพอใจในการสัญจรไม่น้อยกว่าร้อยละ 75	ประชาชนใช้ถนนในการสัญจรและขนส่งผลผลิตทางการเกษตรได้สะดวกและปลอดภัยเพิ่มขึ้น	กองช่าง
12	ก่อสร้างถนนคอนกรีตเสริมเหล็ก หมู่ที่ 3 บ้านหนองแปน (เส้นบ้านนาขจร-คิมโนทอง)	เพื่อให้มีถนนที่ได้มาตรฐานใช้ในการสัญจร	ขนาดกว้าง 4 ม. ยาว 82 ม. หนา 0.15 ม. หรือพื้นที่ผิวทางคอนกรีตไม่น้อยกว่า 328 ตร.ม. พร้อมวางท่อ คลส. ขนาด 0.60x1.00 ม. จำนวน 6 ท่อน (ตามแบบแปลนที่ อบต.ห้วยข่า กำหนด) พิกัด (ละติจูด) 14.6207 พิกัด (ลองจิจูด) 105.4251	0	0	0	0	216,000	1.มีถนนคอนกรีตเสริมเหล็กที่ได้มาตรฐาน 2.ประชาชนพึงพอใจในการสัญจรไม่น้อยกว่าร้อยละ 75	ประชาชนใช้ถนนในการสัญจรและขนส่งผลผลิตทางการเกษตรได้สะดวกและปลอดภัยเพิ่มขึ้น	กองช่าง
13	ก่อสร้างถนนคอนกรีตเสริมเหล็ก หมู่ที่ 3 บ้านหนองแปน (เส้นหนองจอง)	เพื่อให้มีถนนที่ได้มาตรฐานใช้ในการสัญจร	ขนาดกว้าง 4 ม. ยาว 300 ม. หนา 0.15 ม. หรือพื้นที่ผิวทางคอนกรีตไม่น้อยกว่า 1,200 ตร.ม. (ตามแบบแปลนที่ อบต.ห้วยข่า กำหนด) พิกัด (ละติจูด) 14.6157 พิกัด (ลองจิจูด) 105.4173	0	0	0	0	792,000	1.มีถนนคอนกรีตเสริมเหล็กที่ได้มาตรฐาน 2.ประชาชนพึงพอใจในการสัญจรไม่น้อยกว่าร้อยละ 75	ประชาชนใช้ถนนในการสัญจรและขนส่งผลผลิตทางการเกษตรได้สะดวกและปลอดภัยเพิ่มขึ้น	กองช่าง
14	ก่อสร้างถนนคอนกรีตเสริมเหล็ก หมู่ที่ 3 บ้านหนองแปน (เส้นบ้านนาขจร-วันชัย เคารพ)	เพื่อให้มีถนนที่ได้มาตรฐานใช้ในการสัญจร	ขนาดกว้าง 4 ม. ยาว 120 ม. หนา 0.15 ม. หรือพื้นที่ผิวทางคอนกรีตไม่น้อยกว่า 480 ตร.ม. (ตามแบบแปลนที่ อบต.ห้วยข่า กำหนด) พิกัด (ละติจูด) 14.6426 พิกัด (ลองจิจูด) 105.4243	0	0	0	0	316,500	1.มีถนนคอนกรีตเสริมเหล็กที่ได้มาตรฐาน 2.ประชาชนพึงพอใจในการสัญจรไม่น้อยกว่าร้อยละ 75	ประชาชนใช้ถนนในการสัญจรและขนส่งผลผลิตทางการเกษตรได้สะดวกและปลอดภัยเพิ่มขึ้น	กองช่าง

(1) แผนงานอุตสาหกรรมและการโยธา (งานก่อสร้าง)

ที่	โครงการ	วัตถุประสงค์	เป้าหมาย (ผลผลิตของโครงการ)	งบประมาณ					ตัวชี้วัด (KPI)	ผลที่คาดว่าจะได้รับ	หน่วยงาน รับผิดชอบ หลัก
				2566 (บาท)	2567 (บาท)	2568 (บาท)	2569 (บาท)	2570 (บาท)			
15	ก่อสร้างถนนคอนกรีตเสริมเหล็ก หมู่ที่ 3 บ้านหนองแปน (เส้นบ้านหนองแปน-บ้านบก)	เพื่อให้มีถนนที่ได้มาตรฐานใช้ในการสัญจร	ขนาดกว้าง 5 ม. ยาว 2,800 ม. หนา 0.15 ม. หรือ มีพื้นที่ผิวทางคอนกรีตไม่น้อยกว่า 14,000 ตร.ม.	0	0	0	3,960,000 (1,200 ม.)	5,330,000 (1,600 ม.)	1.มีถนนคอนกรีตเสริมเหล็กที่ได้มาตรฐาน 2.ประชาชนพึงพอใจในการสัญจรไม่น้อยกว่าร้อยละ 75	ประชาชนใช้ถนนในการสัญจรและขนส่งผลผลิตทางการเกษตรได้สะดวกและปลอดภัยเพิ่มขึ้น	กองช่าง
16	ก่อสร้างถนนคอนกรีตเสริมเหล็ก หมู่ที่ 4 บ้านหนองเม็ก (เส้นบ้านนายบัว ต้นเกษ)	เพื่อให้มีถนนที่ได้มาตรฐานใช้ในการสัญจร	ขนาดกว้าง 2.50 ม. ยาว 55 ม. หนา 0.15 ม. หรือ พื้นที่ผิวทางคอนกรีตไม่น้อยกว่า 137.50 ตร.ม. (ตามแบบแปลนที่ อบต.ห้วยข่า กำหนด) พิกัด (ละติจูด) 14.5916 พิกัด (ลองจิจูด) 105.3739	0	0	0	90,500	90,500	1.มีถนนคอนกรีตเสริมเหล็กที่ได้มาตรฐาน 2.ประชาชนพึงพอใจในการสัญจรไม่น้อยกว่าร้อยละ 75	ประชาชนใช้ถนนในการสัญจรและขนส่งผลผลิตทางการเกษตรได้สะดวกและปลอดภัยเพิ่มขึ้น	กองช่าง
17	ก่อสร้างถนนคอนกรีตเสริมเหล็ก หมู่ที่ 4 บ้านหนองเม็ก (เส้นบ้านนายอานวย ภูธร-ค่ายชด.)	เพื่อให้มีถนนที่ได้มาตรฐานใช้ในการสัญจร	ขนาดกว้าง 5 ม. ยาว 300 ม. หนา 0.15 ม. หรือ พื้นที่ผิวทางคอนกรีตไม่น้อยกว่า 1,500 ตร.ม. (ตามแบบแปลนที่ อบต.ห้วยข่า กำหนด) พิกัด (ละติจูด) 14.5918 พิกัด (ลองจิจูด) 105.3765	0	0	0	0	990,000	1.มีถนนคอนกรีตเสริมเหล็กที่ได้มาตรฐาน 2.ประชาชนพึงพอใจในการสัญจรไม่น้อยกว่าร้อยละ 75	ประชาชนใช้ถนนในการสัญจรและขนส่งผลผลิตทางการเกษตรได้สะดวกและปลอดภัยเพิ่มขึ้น	กองช่าง
18	ก่อสร้างถนนคอนกรีตเสริมเหล็ก หมู่ที่ 4 บ้านหนองเม็ก (เส้นบ้านนายธง)	เพื่อให้มีถนนที่ได้มาตรฐานใช้ในการสัญจร	ขนาดกว้าง 4 ม. ยาว 110 ม. หนา 0.15 ม. หรือ พื้นที่ผิวทางคอนกรีตไม่น้อยกว่า 440 ตร.ม. (ตามแบบแปลนที่ อบต.ห้วยข่า กำหนด) พิกัด (ละติจูด) 14.5934 พิกัด (ลองจิจูด) 105.3755	0	0	0	0	290,000	1.มีถนนคอนกรีตเสริมเหล็กที่ได้มาตรฐาน 2.ประชาชนพึงพอใจในการสัญจรไม่น้อยกว่าร้อยละ 75	ประชาชนใช้ถนนในการสัญจรและขนส่งผลผลิตทางการเกษตรได้สะดวกและปลอดภัยเพิ่มขึ้น	กองช่าง
19	ก่อสร้างถนนคอนกรีตเสริมเหล็ก หมู่ที่ 4 บ้านหนองเม็ก (เส้นบ้านนางสร้อย-สะพานท่าบ้าน)	เพื่อให้มีถนนที่ได้มาตรฐานใช้ในการสัญจร	ขนาดกว้าง 5 ม. ยาว 900 ม. หนา 0.15 ม. หรือ มีพื้นที่ผิวทางคอนกรีตไม่น้อยกว่า 4,500 ตร.ม. (ตามแบบแปลนที่ อบต.ห้วยข่า กำหนด)	0	0	0	1,320,000 (400 ม.)	1,650,000 (500 ม.)	1.มีถนนคอนกรีตเสริมเหล็กที่ได้มาตรฐาน 2.ประชาชนพึงพอใจในการสัญจรไม่น้อยกว่าร้อยละ 75	ประชาชนใช้ถนนในการสัญจรและขนส่งผลผลิตทางการเกษตรได้สะดวกและปลอดภัยเพิ่มขึ้น	กองช่าง

(1) แผนงานอุตสาหกรรมและการโยธา (งานก่อสร้าง)

ที่	โครงการ	วัตถุประสงค์	เป้าหมาย (ผลผลิตของโครงการ)	งบประมาณ					ตัวชี้วัด (KPI)	ผลที่คาดว่าจะได้รับ	หน่วยงาน รับผิดชอบ หลัก
				2566 (บาท)	2567 (บาท)	2568 (บาท)	2569 (บาท)	2570 (บาท)			
20	ก่อสร้างถนนคอนกรีตเสริมเหล็ก หมู่ที่ 4 บ้านหนองเม็ก (บ้านนายนิรันดร์ ภูธร)	เพื่อให้มีถนนที่ได้ มาตรฐานใช้ในการสัญจร	ขนาดกว้าง 4 ม. ยาว 250 ม. ทน 0.15 ม. หรือ พื้นที่ผิวทางคอนกรีตไม่น้อยกว่า 1,000 ตร.ม. (ตามแบบ แปลนที่ อบต.ห้วยซำ กำหนด) พิกัด (ละติจูด) 14.5914 พิกัด (ลองจิจูด) 105.3711	0	0	0	0	660,000	1.มีถนนคอนกรีตเสริมเหล็ก ที่ได้มาตรฐาน 2.ประชาชนพึงพอใจในการ สัญจรไม่น้อยกว่าร้อยละ 75	ประชาชนใช้ถนนในการ สัญจรและขนส่งผลผลิต ทางการเกษตรได้สะดวก และปลอดภัยเพิ่มขึ้น	กองช่าง
21	ก่อสร้างถนนคอนกรีตเสริมเหล็ก หมู่ที่ 4 บ้านหนองเม็ก (เส้นบ้านนางยุระวัน มูลแก้ว)	เพื่อให้มีถนนที่ได้ มาตรฐานใช้ในการสัญจร	ขนาดกว้าง 4 ม. ยาว 150 ม. ทน 0.15 ม. หรือ พื้นที่ผิวทางคอนกรีตไม่น้อยกว่า 600 ตร.ม. (ตามแบบแปลนที่ อบต.ห้วยซำ กำหนด) พิกัด (ละติจูด) 14.5862 พิกัด (ลองจิจูด) 105.3685	0	0	0	0	396,000	1.มีถนนคอนกรีตเสริมเหล็ก ที่ได้มาตรฐาน 2.ประชาชนพึงพอใจในการ สัญจรไม่น้อยกว่าร้อยละ 75	ประชาชนใช้ถนนในการ สัญจรและขนส่งผลผลิต ทางการเกษตรได้สะดวก และปลอดภัยเพิ่มขึ้น	กองช่าง
22	ก่อสร้างถนนคอนกรีตเสริมเหล็ก หมู่ที่ 4 บ้านหนองเม็ก (เส้นบ้านนายเหล็ก ศรีสุพรรณ)	เพื่อให้มีถนนที่ได้ มาตรฐานใช้ในการสัญจร	ขนาดกว้าง 4 ม. ยาว 800 ม. ทน 0.15 ม. หรือ พื้นที่ผิวทางคอนกรีตไม่น้อยกว่า 3,200 ตร.ม. (ตามแบบแปลนที่ อบต.ห้วยซำ กำหนด) พิกัด (ละติจูด) 14.5883 พิกัด (ลองจิจูด) 105.3717	0	0	528,000	792,000	792,000	1.มีถนนคอนกรีตเสริมเหล็ก ที่ได้มาตรฐาน 2.ประชาชนพึงพอใจในการ สัญจรไม่น้อยกว่าร้อยละ 75	ประชาชนใช้ถนนในการ สัญจรและขนส่งผลผลิต ทางการเกษตรได้สะดวก และปลอดภัยเพิ่มขึ้น	กองช่าง
23	ก่อสร้างถนนคอนกรีตเสริมเหล็ก หมู่ที่ 4 บ้านหนองเม็ก (เส้นบ้านหนองเม็ก-พลาญมดงาม)	เพื่อให้มีถนนที่ได้ มาตรฐานใช้ในการสัญจร	ขนาดกว้าง 4 ม. ยาว 6,100 ม. ทน 0.15 ม. หรือ พื้นที่ผิวทางคอนกรีตไม่น้อยกว่า 24,400 ตร.ม. (ตามแบบแปลนที่ อบต.ห้วยซำ กำหนด) พิกัด (ละติจูด) 14.5883 พิกัด (ลองจิจูด) 105.3717	0	0	0	0	16,104,000	1.มีถนนคอนกรีตเสริมเหล็ก ที่ได้มาตรฐาน 2.ประชาชนพึงพอใจในการ สัญจรไม่น้อยกว่าร้อยละ 75	ประชาชนใช้ถนนในการ สัญจรและขนส่งผลผลิต ทางการเกษตรได้สะดวก และปลอดภัยเพิ่มขึ้น	กองช่าง
24	ก่อสร้างถนนคอนกรีตเสริมเหล็ก หมู่ที่ 4 บ้านหนองเม็ก (เส้นบ้านนางสร้อย-สะพานท่าข้าม)	เพื่อให้มีถนนที่ได้ มาตรฐานใช้ในการสัญจร	ขนาดกว้าง 5 ม. ยาว 900 ม. ทน 0.15 ม. หรือ พื้นที่ผิวทางคอนกรีตไม่น้อยกว่า 4,500 ตร.ม. (ตามแบบแปลนที่ อบต.ห้วยซำ กำหนด)	0	0	0	1,650,000	1,320,000	1.มีถนนคอนกรีตเสริมเหล็ก ที่ได้มาตรฐาน 2.ประชาชนพึงพอใจในการ สัญจรไม่น้อยกว่าร้อยละ 75	ประชาชนใช้ถนนในการ สัญจรและขนส่งผลผลิต ทางการเกษตรได้สะดวก และปลอดภัยเพิ่มขึ้น	กองช่าง

(1) แผนงานอุตสาหกรรมและการโยธา (งานก่อสร้าง)

ที่	โครงการ	วัตถุประสงค์	เป้าหมาย (ผลผลิตของโครงการ)	งบประมาณ					ตัวชี้วัด (KPI)	ผลที่คาดว่าจะได้รับ	หน่วยงาน รับผิดชอบ
				2566 (บาท)	2567 (บาท)	2568 (บาท)	2569 (บาท)	2570 (บาท)			
25	ก่อสร้างถนนคอนกรีตเสริมเหล็ก หมู่ที่ 5 บ้านแก่งสว่าง (เส้นบ้านแก่งสว่าง-หัวเข้)	เพื่อให้มีถนนที่ได้มาตรฐานใช้ในการสัญจร	ขนาดกว้าง 5 ม. ยาว 257 ม. ทน 0.15 ม. หรือพื้นที่ผิวทางคอนกรีตไม่น้อยกว่า 1,285 ตร.ม. พร้อมวางท่อคสล. ขนาด 0.40x1.00 ม. จำนวน 8 ท่อน (ตามแบบแปลนที่ อบต.หัวเข้ฯ กำหนด) พิกัด (ละติจูด) 14.7109 พิกัด (ลองจิจูด) 105.3937	0	0	0	0	848,000	1.มีถนนคอนกรีตเสริมเหล็กที่ได้มาตรฐาน 2.ประชาชนพึงพอใจในการสัญจรไม่น้อยกว่าร้อยละ 75	ประชาชนใช้ถนนในการสัญจรและขนส่งผลผลิตทางการเกษตรได้สะดวกและปลอดภัยเพิ่มขึ้น	กองช่าง
26	ก่อสร้างถนนคอนกรีตเสริมเหล็ก หมู่ที่ 5 บ้านแก่งสว่าง (เส้นขุมประดู โขงทางเข้าหมู่บ้าน)	เพื่อให้มีถนนที่ได้มาตรฐานใช้ในการสัญจร	ขนาดกว้าง 4 ม. ยาว 550 ม. ทน 0.15 ม. หรือพื้นที่ผิวทางคอนกรีตไม่น้อยกว่า 2,200 ตร.ม. (ตามแบบแปลนที่ อบต.หัวเข้ฯ กำหนด) พิกัด (ละติจูด) 14.7044 พิกัด (ลองจิจูด) 105.4153	0	0	396,000	528,000	528,000	1.มีถนนคอนกรีตเสริมเหล็กที่ได้มาตรฐาน 2.ประชาชนพึงพอใจในการสัญจรไม่น้อยกว่าร้อยละ 75	ประชาชนใช้ถนนในการสัญจรและขนส่งผลผลิตทางการเกษตรได้สะดวกและปลอดภัยเพิ่มขึ้น	กองช่าง
27	ก่อสร้างถนนคอนกรีตเสริมเหล็ก หมู่ที่ 5 บ้านแก่งสว่าง (เส้นแก่งเขากวาง)	เพื่อให้มีถนนที่ได้มาตรฐานใช้ในการสัญจร	ขนาดกว้าง 3 ม. ยาว 50 ม. ทน 0.15 ม. หรือพื้นที่ผิวทางคอนกรีตไม่น้อยกว่า 150 ตร.ม. (ตามแบบแปลนที่ อบต.หัวเข้ฯ กำหนด) พิกัด (ละติจูด) 14.7044 พิกัด (ลองจิจูด) 105.4153	0	0	0	0	99,000	1.มีถนนคอนกรีตเสริมเหล็กที่ได้มาตรฐาน 2.ประชาชนพึงพอใจในการสัญจรไม่น้อยกว่าร้อยละ 75	ประชาชนใช้ถนนในการสัญจรและขนส่งผลผลิตทางการเกษตรได้สะดวกและปลอดภัยเพิ่มขึ้น	กองช่าง
28	ก่อสร้างถนนคอนกรีตเสริมเหล็ก หมู่ที่ 5 บ้านแก่งสว่าง (ช่วงรอยต่อสะพานแก่งเขากวาง)	เพื่อให้มีถนนที่ได้มาตรฐานใช้ในการสัญจร	ถนนกว้าง 5 ม. ยาว 40 ม. ทน 0.15 ม. หรือมีพื้นที่ผิวทางคอนกรีตไม่น้อยกว่า 200 ตร.ม. (ตามแบบแปลนที่ อบต.หัวเข้ฯ กำหนด) พิกัด (ละติจูด) 14.7019 พิกัด (ลองจิจูด) 105.4223	0	0	0	0	132,000	1.มีถนนคอนกรีตเสริมเหล็กที่ได้มาตรฐาน 2.ประชาชนพึงพอใจในการสัญจรไม่น้อยกว่าร้อยละ 75	ประชาชนใช้ถนนในการสัญจรและขนส่งผลผลิตทางการเกษตรได้สะดวกและปลอดภัยเพิ่มขึ้น	กองช่าง
29	ก่อสร้างถนนคอนกรีตเสริมเหล็ก หมู่ที่ 6 บ้านคำบาก (เส้นวัดถ้ำน้ำหยาด)	เพื่อให้มีถนนที่ได้มาตรฐานใช้ในการสัญจร	ขนาดกว้าง 4 ม. ยาว 500 ม. ทน 0.15 ม. หรือพื้นที่ผิวทางคอนกรีตไม่น้อยกว่า 2,000 ตร.ม. (ตามแบบแปลนที่ อบต.หัวเข้ฯ กำหนด) พิกัด (ละติจูด) 14.555 พิกัด (ลองจิจูด) 105.338	0	0	0	528,000	792,000	1.มีถนนคอนกรีตเสริมเหล็กที่ได้มาตรฐาน 2.ประชาชนพึงพอใจในการสัญจรไม่น้อยกว่าร้อยละ 75	ประชาชนใช้ถนนในการสัญจรและขนส่งผลผลิตทางการเกษตรได้สะดวกและปลอดภัยเพิ่มขึ้น	กองช่าง

(1) แผนงานอุตสาหกรรมและการโยธา (งานก่อสร้าง)

ที่	โครงการ	วัตถุประสงค์	เป้าหมาย (ผลผลิตของโครงการ)	งบประมาณ					ตัวชี้วัด (KPI)	ผลที่คาดว่าจะได้รับ	หน่วยงาน รับผิดชอบ หลัก
				2566 (บาท)	2567 (บาท)	2568 (บาท)	2569 (บาท)	2570 (บาท)			
30	ก่อสร้างถนนคอนกรีตเสริมเหล็ก หมู่ที่ 6 บ้านคำบก (เส้นบ้านน้อย หัวสะพาน)	เพื่อให้มีถนนที่ได้มาตรฐานใช้ในการสัญจร	ขนาดกว้าง 4 ม. ยาว 300 ม. หน้า 0.15 ม. หรือพื้นที่ผิวทางคอนกรีตไม่น้อยกว่า 1,200 ตร.ม. (ตามแบบแปลนที่ อบต.หัวข่า กำหนด) พิกัด (ละติจูด) 14.5616 พิกัด (ลองจิจูด) 105.3466	0	0	0	0	792,000	1.มีถนนคอนกรีตเสริมเหล็กที่ได้มาตรฐาน 2.ประชาชนพึงพอใจในการสัญจรไม่น้อยกว่าร้อยละ 75	ประชาชนใช้ถนนในการสัญจรและขนส่งผลผลิตทางการเกษตรได้สะดวกและปลอดภัยเพิ่มขึ้น	กองช่าง
31	ก่อสร้างถนนคอนกรีตเสริมเหล็ก หมู่ที่ 7 บ้านสร้างหอม (เส้นบ้านนายคำกู)	เพื่อให้มีถนนที่ได้มาตรฐานใช้ในการสัญจร	ขนาดกว้าง 4 ม. ยาว 300 ม. หน้า 0.15 ม. หรือพื้นที่ผิวทางคอนกรีตไม่น้อยกว่า 1,200 ตร.ม. (ตามแบบแปลนที่ อบต.หัวข่า กำหนด) พิกัด (ละติจูด) 14.5797 พิกัด (ลองจิจูด) 105.3641	0	0	0	0	617,500	1.มีถนนคอนกรีตเสริมเหล็กที่ได้มาตรฐาน 2.ประชาชนพึงพอใจในการสัญจรไม่น้อยกว่าร้อยละ 75	ประชาชนใช้ถนนในการสัญจรและขนส่งผลผลิตทางการเกษตรได้สะดวกและปลอดภัยเพิ่มขึ้น	กองช่าง
32	ก่อสร้างถนนคอนกรีตเสริมเหล็ก หมู่ที่ 7 บ้านสร้างหอม (เส้นท่าต้อม)	เพื่อให้มีถนนคอนกรีต	ขนาดกว้าง 4 ม. ยาว 600 ม. หน้า 0.15 ม. หรือพื้นที่ผิวทางคอนกรีตไม่น้อยกว่า 2,400 ตร.ม. (ตามแบบแปลนที่ อบต.หัวข่า กำหนด)	0	0	528,000 (200 ม.)	528,000 (200 ม.)	528,000 (200 ม.)	1.มีถนนคอนกรีตเสริมเหล็กที่ได้มาตรฐาน 2.ประชาชนพึงพอใจในการสัญจรไม่น้อยกว่าร้อยละ 75	ประชาชนใช้ถนนในการสัญจรและขนส่งผลผลิตทางการเกษตรได้สะดวกและปลอดภัยเพิ่มขึ้น	กองช่าง
33	ก่อสร้างถนนคอนกรีตเสริมเหล็ก หมู่ที่ 7 บ้านสร้างหอม (เส้นท่ากลาง)	เพื่อให้มีถนนคอนกรีต	ขนาดกว้าง 4 ม. ยาว 400 ม. หน้า 0.15 ม. หรือพื้นที่ผิวทางคอนกรีตไม่น้อยกว่า 1,600 ตร.ม. (ตามแบบแปลนที่ อบต.หัวข่า กำหนด)	0	0	0	528,000 (200 ม.)	528,000 (200 ม.)	1.มีถนนคอนกรีตเสริมเหล็กที่ได้มาตรฐาน 2.ประชาชนพึงพอใจในการสัญจรไม่น้อยกว่าร้อยละ 75	ประชาชนใช้ถนนในการสัญจรและขนส่งผลผลิตทางการเกษตรได้สะดวกและปลอดภัยเพิ่มขึ้น	กองช่าง
34	ก่อสร้างถนนคอนกรีตเสริมเหล็ก หมู่ที่ 8 บ้านบก (เส้นบ้านนาบัว)	เพื่อให้มีถนนที่ได้มาตรฐานใช้ในการสัญจร	ขนาดกว้าง 4 ม. ยาว 215 ม. หน้า 0.15 ม. หรือพื้นที่ผิวทางคอนกรีตไม่น้อยกว่า 860 ตร.ม. (ตามแบบแปลนที่ อบต.หัวข่า กำหนด) พิกัด (ละติจูด) 14.6845 พิกัด (ลองจิจูด) 105.4140	0	0	0	0	567,500	1.มีถนนคอนกรีตเสริมเหล็กที่ได้มาตรฐาน 2.ประชาชนพึงพอใจในการสัญจรไม่น้อยกว่าร้อยละ 75	ประชาชนใช้ถนนในการสัญจรและขนส่งผลผลิตทางการเกษตรได้สะดวกและปลอดภัยเพิ่มขึ้น	กองช่าง

(1) แผนงานอุตสาหกรรมและการโยธา (งานก่อสร้าง)

ที่	โครงการ	วัตถุประสงค์	เป้าหมาย (ผลผลิตของโครงการ)	งบประมาณ					ตัวชี้วัด (KPI)	ผลที่คาดว่าจะได้รับ	หน่วยงาน รับผิดชอบ หลัก
				2566 (บาท)	2567 (บาท)	2568 (บาท)	2569 (บาท)	2570 (บาท)			
35	ก่อสร้างถนนคอนกรีตเสริมเหล็ก หมู่ที่ 8 บ้านบก (เส้นบ้านนายสมพัทธ์ พรบุญมี)	เพื่อให้มีถนนที่ได้มาตรฐานใช้ในการสัญจร	ขนาดกว้าง 4 ม. ยาว 270 ม. หน้า 0.15 ม. หรือพื้นที่ผิวทางคอนกรีตไม่น้อยกว่า 1,080 ตร.ม. (ตามแบบแปลนที่ อบต.ห้วยข่า กำหนด) พิกัด (ละติจูด) 14.6847 พิกัด (ลองจิจูด) 105.4177	0	0	0	0	712,500	1.มีถนนคอนกรีตเสริมเหล็กที่ได้มาตรฐาน 2.ประชาชนพึงพอใจในการสัญจรไม่น้อยกว่าร้อยละ 75	ประชาชนใช้ถนนในการสัญจรและขนส่งผลผลิตทางการเกษตรได้สะดวกและปลอดภัยเพิ่มขึ้น	กองช่าง
36	ก่อสร้างถนนคอนกรีตเสริมเหล็ก หมู่ที่ 8 บ้านบก (เส้นบ้านนายเล็ด พรานโพธิ์)	เพื่อให้มีถนนที่ได้มาตรฐานใช้ในการสัญจร	ขนาดกว้าง 4 ม. ยาว 70 ม. หน้า 0.15 ม. หรือพื้นที่ผิวทางคอนกรีตไม่น้อยกว่า 280 ตร.ม. (ตามแบบแปลนที่ อบต.ห้วยข่า กำหนด) พิกัด (ละติจูด) 14.6849 พิกัด (ลองจิจูด) 105.4156	0	0	0	0	184,500	1.มีถนนคอนกรีตเสริมเหล็กที่ได้มาตรฐาน 2.ประชาชนพึงพอใจในการสัญจรไม่น้อยกว่าร้อยละ 75	ประชาชนใช้ถนนในการสัญจรและขนส่งผลผลิตทางการเกษตรได้สะดวกและปลอดภัยเพิ่มขึ้น	กองช่าง
37	ก่อสร้างถนนคอนกรีตเสริมเหล็ก ถนน อ.บ.ด.227-006) สายบ้านบก หมู่ที่ 8-บ้านเก่ากลาง หมู่ที่ 12 ตำบลห้วยข่า เชื่อมกับถนน อ.บ.จ.อ.บ.ด.1-0085 (สายบ้านบุงพรทิพย์หนองแบบ) บ้านสันติสุข หมู่ที่ 10 ตำบลโพนงาม อำเภออุบลพริก จังหวัดอุบลราชธานี	เพื่อให้มีถนนที่ได้มาตรฐานใช้ในการสัญจร	ผิวจราจรกว้าง 5 ม. ระยะทางรวม 86 ม. หน้า 0.15 ม. พร้อมไหล่ทางลูกรังข้างละ 0.50 ม. หรือพื้นที่คอนกรีตไม่น้อยกว่า 430 ตร.ม. จุดเริ่มต้น พิกัด (ละติจูด) 14.687493 พิกัด (ลองจิจูด) 105.420925 จุดสิ้นสุด พิกัด (ละติจูด) 14.687761 พิกัด (ลองจิจูด) 105.433968	0	0	0	0	283,500	1. ถนนคอนกรีตเสริมเหล็กที่ได้มาตรฐาน 2. ประชาชนพึงพอใจในการสัญจรไม่น้อยกว่าร้อยละ 75	ประชาชนเดินทางสัญจรไปมาได้สะดวกรวดเร็วมีความปลอดภัยในชีวิตและทรัพย์สินเพิ่มขึ้นและใช้ในการขนส่งผลผลิตทางการเกษตร	กองช่าง
38	ก่อสร้างถนนคอนกรีตเสริมเหล็ก หมู่ที่ 9 บ้านแก่งสมบูรณ์ (เส้นศาลาประชาคมหมู่บ้าน)	เพื่อให้มีถนนที่ได้มาตรฐานใช้ในการสัญจร	ขนาดกว้าง 3 ม. ยาว 100 ม. หน้า 0.15 ม. หรือพื้นที่ผิวทางคอนกรีตไม่น้อยกว่า 300 ตร.ม. (ตามแบบแปลนที่ อบต.ห้วยข่า กำหนด)	0	0	0	0	198,000	1.มีถนนคอนกรีตเสริมเหล็กที่ได้มาตรฐาน 2.ประชาชนพึงพอใจในการ	ประชาชนใช้ถนนในการสัญจรและขนส่งผลผลิตทางการเกษตรได้สะดวก	กองช่าง
39	ก่อสร้างถนนคอนกรีตเสริมเหล็ก หมู่ที่ 9 บ้านแก่งสมบูรณ์ (เส้นบ้านนางอุณ)	เพื่อให้มีถนนที่ได้มาตรฐานใช้ในการสัญจร	ขนาดกว้าง 4 ม. ยาว 100 ม. หน้า 0.15 ม. หรือพื้นที่ผิวทางคอนกรีตไม่น้อยกว่า 400 ตร.ม. (ตามแบบแปลนที่ อบต.ห้วยข่า กำหนด) พิกัด (ละติจูด) 14.6757 พิกัด (ลองจิจูด) 105.3718	0	0	0	0	264,000	1.มีถนนคอนกรีตเสริมเหล็กที่ได้มาตรฐาน 2.ประชาชนพึงพอใจในการสัญจรไม่น้อยกว่าร้อยละ 75	ประชาชนใช้ถนนในการสัญจรและขนส่งผลผลิตทางการเกษตรได้สะดวกและปลอดภัยเพิ่มขึ้น	กองช่าง

(1) แผนงานอุตสาหกรรมและการโยธา (งานก่อสร้าง)

ที่	โครงการ	วัตถุประสงค์	เป้าหมาย (ผลผลิตของโครงการ)	งบประมาณ					ตัวชี้วัด (KPI)	ผลที่คาดว่าจะได้รับ	หน่วยงาน รับผิดชอบ หลัก
				2566 (บาท)	2567 (บาท)	2568 (บาท)	2569 (บาท)	2570 (บาท)			
40	ก่อสร้างถนนคอนกรีตเสริมเหล็ก และวางท่อระบายน้ำ คสล. พร้อมบ่อพัก หมู่ที่ 9 บ้านแก่งสมบูรณ์	เพื่อให้มีถนนที่ได้มาตรฐานใช้ในการสัญจร	ถนนกว้าง 4 ม. ยาว 40 ม. หน้า 0.15 ม. หรือมีพื้นที่ผิวทางคอนกรีตไม่น้อยกว่า 160 ตร.ม. และวางท่อ คสล. ขนาด 0.60x1.00 ม. พร้อมบ่อพัก(ตามแบบแปลนที่ อบต.ห้วยข่า กำหนด) พิกัด (ละติจูด) 14.6715 พิกัด (ลองจิจูด) 105.3683	0	0	0	0	105,500	1.มีถนนคอนกรีตเสริมเหล็กที่ได้มาตรฐาน 2.ประชาชนพึงพอใจในการสัญจรไม่น้อยกว่าร้อยละ 75	ประชาชนใช้ถนนในการสัญจรและขนส่งผลผลิตทางการเกษตรได้สะดวกและปลอดภัยเพิ่มขึ้น	กองช่าง
41	ก่อสร้างถนนคอนกรีตเสริมเหล็ก หมู่ที่ 9 บ้านแก่งสมบูรณ์ (เส้นบ้านสูงงาน ลามมูล)	เพื่อให้มีถนนที่ได้มาตรฐานใช้ในการสัญจร	ถนนกว้าง 4 ม. ยาว 60 ม. หน้า 0.15 ม. หรือมีพื้นที่ผิวทางคอนกรีตไม่น้อยกว่า 2,400 ตร.ม. (ตามแบบแปลนที่ อบต.ห้วยข่า กำหนด)	0	0	528,000 (200 ม.)	528,000 (200 ม.)	528,000 (200 ม.)	1.มีถนนคอนกรีตเสริมเหล็กที่ได้มาตรฐาน 2.ประชาชนพึงพอใจในการสัญจรไม่น้อยกว่าร้อยละ 75	ประชาชนใช้ถนนในการสัญจรและขนส่งผลผลิตทางการเกษตรได้สะดวกและปลอดภัยเพิ่มขึ้น	กองช่าง
42	ก่อสร้างถนนคอนกรีตเสริมเหล็ก หมู่ที่ 10 บ้านหนองเหนียว (เส้นศาลาประชาคมหมู่บ้านสะพานเหล็ก)	เพื่อให้มีถนนที่ได้มาตรฐานใช้ในการสัญจร	ขนาดกว้าง 4 ม. ยาว 253 ม. หน้า 0.15 ม. หรือพื้นที่ผิวทางคอนกรีตไม่น้อยกว่า 1,012 ตร.ม. (ตามแบบแปลนที่ อบต.ห้วยข่า กำหนด) พิกัด (ละติจูด) 14.6868 พิกัด (ลองจิจูด) 105.3805	0	0	0	0	667,500	1.มีถนนคอนกรีตเสริมเหล็กที่ได้มาตรฐาน 2.ประชาชนพึงพอใจในการสัญจรไม่น้อยกว่าร้อยละ 75	ประชาชนใช้ถนนในการสัญจรและขนส่งผลผลิตทางการเกษตรได้สะดวกและปลอดภัยเพิ่มขึ้น	กองช่าง
43	ก่อสร้างถนนคอนกรีตเสริมเหล็ก หมู่ที่ 10 บ้านหนองเหนียว (เส้นบ้านนางอ้อย)	เพื่อให้มีถนนที่ได้มาตรฐานใช้ในการสัญจร	ขนาดกว้าง 4 ม. ยาว 250 ม. หน้า 0.15 ม. หรือพื้นที่ผิวทางคอนกรีตไม่น้อยกว่า 1,000 ตร.ม. (ตามแบบแปลนที่ อบต.ห้วยข่า กำหนด)	0	0	0	0	660,000	1.มีถนนคอนกรีตเสริมเหล็กที่ได้มาตรฐาน 2.ประชาชนพึงพอใจในการสัญจรไม่น้อยกว่าร้อยละ 75	ประชาชนใช้ถนนในการสัญจรและขนส่งผลผลิตทางการเกษตรได้สะดวกและปลอดภัยเพิ่มขึ้น	กองช่าง
44	ก่อสร้างถนนคอนกรีตเสริมเหล็ก หมู่ที่ 10 บ้านหนองเหนียว (เส้นต่อจากเส้นฟาร์มไก่)	เพื่อให้มีถนนที่ได้มาตรฐานใช้ในการสัญจร	ขนาดกว้าง 4 ม. ยาว 958 ม. หน้า 0.15 ม. หรือพื้นที่ผิวทางคอนกรีตไม่น้อยกว่า 3,832 ตร.ม. (ตามแบบแปลนที่ อบต.ห้วยข่า กำหนด) พิกัด (ละติจูด) 14.6820 พิกัด (ลองจิจูด) 105.3757	0	417,000 (158 ม.)	528,000 (200 ม.)	792,000 (300 ม.)	792,000 (300 ม.)	1.มีถนนคอนกรีตเสริมเหล็กที่ได้มาตรฐาน 2.ประชาชนพึงพอใจในการสัญจรไม่น้อยกว่าร้อยละ 75	ประชาชนใช้ถนนในการสัญจรและขนส่งผลผลิตทางการเกษตรได้สะดวกและปลอดภัยเพิ่มขึ้น	กองช่าง

(1) แผนงานอุตสาหกรรมและการโยธา (งานก่อสร้าง)

ที่	โครงการ	วัตถุประสงค์	เป้าหมาย (ผลผลิตของโครงการ)	งบประมาณ					ตัวชี้วัด (KPI)	ผลที่คาดว่าจะได้รับ	หน่วยงาน รับผิดชอบ หลัก
				2566 (บาท)	2567 (บาท)	2568 (บาท)	2569 (บาท)	2570 (บาท)			
45	ก่อสร้างถนนคอนกรีตเสริมเหล็ก หมู่ที่ 10 บ้านหนองเหนียว (เส้นล่างกยาง)	เพื่อให้มีถนนที่ได้ มาตรฐานใช้ในการสัญจร	ขนาดกว้าง 4 ม. ยาว 450 ม. หน้า 0.15 ม. หรือ พื้นที่ผิวทางคอนกรีตไม่น้อยกว่า 1,800 ตร.ม. (ตามแบบแปลนที่ อบต.ห้วยซำ กำหนด) พิกัด (ละติจูด) 14.6884 พิกัด (ลองจิจูด) 105.3793	0	0	0	528,000 (200 ม.)	660,000 (250 ม.)	1.มีถนนคอนกรีตเสริมเหล็ก ที่ได้มาตรฐาน 2.ประชาชนพึงพอใจในการ สัญจรไม่น้อยกว่าร้อยละ 75	ประชาชนใช้ถนนในการ สัญจรและขนส่งผลผลิต ทางการเกษตรได้สะดวก และปลอดภัยเพิ่มขึ้น	กองช่าง
46	ก่อสร้างถนนคอนกรีตเสริมเหล็ก หมู่ที่ 10 บ้านหนองเหนียว (เส้นข้างบ้านนายนิค)	เพื่อให้มีถนนที่ได้ มาตรฐานใช้ในการสัญจร	ขนาดกว้าง 4 ม. ยาว 63 ม. หน้า 0.15 ม. หรือพื้นที่ผิว ทางคอนกรีตไม่น้อยกว่า 252 ตร.ม. พร้อม วางท่อคสล. ขนาด 0.40x1.00 ม. จำนวน 8 ท่อน (ตามแบบแปลนที่ อบต.ห้วยซำ กำหนด) พิกัด (ละติจูด) 14.6878 พิกัด (ลองจิจูด) 105.3811	0	0	0	0	166,000	1.มีถนนคอนกรีตเสริมเหล็ก ที่ได้มาตรฐาน 2.ประชาชนพึงพอใจในการ สัญจรไม่น้อยกว่าร้อยละ 75	ประชาชนใช้ถนนในการ สัญจรและขนส่งผลผลิต ทางการเกษตรได้สะดวก และปลอดภัยเพิ่มขึ้น	กองช่าง
47	ก่อสร้างถนนคอนกรีตเสริมเหล็ก หมู่ที่ 10 บ้านหนองเหนียว (เส้นบ้านแม่ใหญ่แซะ)	เพื่อให้มีถนนที่ได้ มาตรฐานใช้ในการสัญจร	ขนาดกว้าง 4 ม. ยาว 270 ม. หน้า 0.15 ม. หรือพื้นที่ ผิวทางคอนกรีตไม่น้อยกว่า 1,080 ตร.ม. (ตามแบบ แปลนที่ อบต.ห้วยซำ กำหนด)	0	0	0	0	742,500	1.มีถนนคอนกรีตเสริมเหล็ก ที่ได้มาตรฐาน 2.ประชาชนพึงพอใจในการ สัญจรไม่น้อยกว่าร้อยละ 75	ประชาชนใช้ถนนในการ สัญจรและขนส่งผลผลิต ทางการเกษตรได้สะดวก และปลอดภัยเพิ่มขึ้น	กองช่าง
48	ก่อสร้างถนนคอนกรีตเสริมเหล็ก หมู่ที่ 11 บ้านโป่งยอ (เส้นทางไปวัดป่า)	เพื่อให้มีถนนที่ได้ มาตรฐานใช้ในการสัญจร	ขนาดกว้าง 5 ม. ยาว 1,000 ม. หน้า 0.15 ม. หรือ พื้นที่ผิวทางคอนกรีตไม่น้อยกว่า 5,000 ตร.ม. (ตามแบบแปลนที่ อบต.ห้วยซำ กำหนด) พิกัด (ละติจูด) 14.5831 พิกัด (ลองจิจูด) 105.3459	0	330,000 (100 ม.)	990,000 (300 ม.)	990,000 (300 ม.)	990,000 (300 ม.)	1.มีถนนคอนกรีตเสริมเหล็ก ที่ได้มาตรฐาน 2.ประชาชนพึงพอใจในการ สัญจรไม่น้อยกว่าร้อยละ 75	ประชาชนใช้ถนนในการ สัญจรและขนส่งผลผลิต ทางการเกษตรได้สะดวก และปลอดภัยเพิ่มขึ้น	กองช่าง
49	ก่อสร้างถนนคอนกรีตเสริมเหล็ก หมู่ที่ 11 บ้านโป่งยอ (เส้นตามมันข้างวัด)	เพื่อให้มีถนนที่ได้ มาตรฐานใช้ในการสัญจร	ขนาดกว้าง 4 ม. ยาว 145 ม. หน้า 0.15 ม. หรือ พื้นที่ผิวทางคอนกรีตไม่น้อยกว่า 580 ตร.ม. (ตามแบบแปลนที่ อบต.ห้วยซำ กำหนด) พิกัด (ละติจูด) 14.5872 พิกัด (ลองจิจูด) 105.3517	0	0	0	0	382,500	1.มีถนนคอนกรีตเสริมเหล็ก ที่ได้มาตรฐาน 2.ประชาชนพึงพอใจในการ สัญจรไม่น้อยกว่าร้อยละ 75	ประชาชนใช้ถนนในการ สัญจรและขนส่งผลผลิต ทางการเกษตรได้สะดวก และปลอดภัยเพิ่มขึ้น	กองช่าง

(1) แผนงานอุตสาหกรรมและการโยธา (งานก่อสร้าง)

ที่	โครงการ	วัตถุประสงค์	เป้าหมาย (ผลผลิตของโครงการ)	งบประมาณ					ตัวชี้วัด (KPI)	ผลที่คาดว่าจะได้รับ	หน่วยงาน รับผิดชอบ
				2566 (บาท)	2567 (บาท)	2568 (บาท)	2569 (บาท)	2570 (บาท)			
50	ก่อสร้างถนนคอนกรีตเสริมเหล็ก หมู่ที่ 11 บ้านโป่งยอ (เส้นวัดบ้านโป่งยอ)	เพื่อให้มีถนนที่ได้ มาตรฐานใช้ในการสัญจร	ขนาดกว้าง 5 ม. ยาว 375 ม. หน้า 0.15 ม. หรือพื้นที่ ผิวทางคอนกรีตไม่น้อยกว่า 1.875 ตร.ม. (ตามแบบ แปลนที่ อบต.ห้วยข่า กำหนด) พิกัด (ละติจูด) 14.5852 พิกัด (ลองจิจูด) 105.3543	0	0	0	0	1,237,500	1.มีถนนคอนกรีตเสริมเหล็ก ที่ได้มาตรฐาน 2.ประชาชนพึงพอใจในการ สัญจรไม่น้อยกว่าร้อยละ 75	ประชาชนใช้ถนนในการ สัญจรและขนส่งผลผลิต ทางการเกษตรได้สะดวก และปลอดภัยยิ่งขึ้น	กองช่าง
51	ก่อสร้างถนนคอนกรีตเสริมเหล็ก หมู่ที่ 11 บ้านโป่งยอ (เส้นสะพาน คลส-ทางเข้าหมู่บ้าน)	เพื่อให้มีถนนที่ได้ มาตรฐานใช้ในการสัญจร	ขนาดกว้าง 4 ม. ยาว 150 ม. หน้า 0.15 ม. หรือพื้นที่ผิวทางคอนกรีตไม่น้อยกว่า 600 ตร.ม. (ตามแบบแปลนที่ อบต.ห้วยข่า กำหนด) พิกัด (ละติจูด) 14.6109 พิกัด (ลองจิจูด) 105.3777	0	0	0	0	396,000	1.มีถนนคอนกรีตเสริมเหล็ก ที่ได้มาตรฐาน 2.ประชาชนพึงพอใจในการ สัญจรไม่น้อยกว่าร้อยละ 75	ประชาชนใช้ถนนในการ สัญจรและขนส่งผลผลิต ทางการเกษตรได้สะดวก และปลอดภัยยิ่งขึ้น	กองช่าง
52	ก่อสร้างถนนคอนกรีตเสริมเหล็ก หมู่ที่ 11 บ้านโป่งยอ (เส้นโป่งยอ-ทุ่งเพียง)	เพื่อให้มีถนนที่ได้ มาตรฐานใช้ในการสัญจร	ขนาดกว้าง 5 ม. ยาว 520 ม. หน้า 0.15 ม. หรือพื้นที่ผิวทางคอนกรีตไม่น้อยกว่า 26,000 ตร.ม. (ตามแบบแปลนที่ อบต.ห้วยข่า กำหนด)	0	0	0	0	17,160,000	1.มีถนนคอนกรีตเสริมเหล็ก ที่ได้มาตรฐาน 2.ประชาชนพึงพอใจในการ สัญจรไม่น้อยกว่าร้อยละ 75	ประชาชนใช้ถนนในการ สัญจรและขนส่งผลผลิต ทางการเกษตรได้สะดวก และปลอดภัยยิ่งขึ้น	กองช่าง
53	ก่อสร้างถนนคอนกรีตเสริมเหล็ก หมู่ที่ 11 บ้านโป่งยอ (เส้นสามแยกป่าปาล์ม)	เพื่อให้มีถนนที่ได้ มาตรฐานใช้ในการสัญจร	ขนาดกว้าง 4 ม. ยาว 150 ม. หน้า 0.15 ม. หรือพื้นที่ผิวทางคอนกรีตไม่น้อยกว่า 600 ตร.ม. (ตามแบบแปลนที่ อบต.ห้วยข่า กำหนด) พิกัด (ละติจูด) 14.5817 พิกัด (ลองจิจูด) 105.3370	0	0	0	0	396,000	1.มีถนนคอนกรีตเสริมเหล็ก ที่ได้มาตรฐาน 2.ประชาชนพึงพอใจในการ สัญจรไม่น้อยกว่าร้อยละ 75	ประชาชนใช้ถนนในการ สัญจรและขนส่งผลผลิต ทางการเกษตรได้สะดวก และปลอดภัยยิ่งขึ้น	กองช่าง
54	ก่อสร้างถนนคอนกรีตเสริมเหล็ก หมู่ที่ 12 บ้านเก่ากลาง (เส้นศาลาประชาคมหมู่บ้าน)	เพื่อให้มีถนนที่ได้ มาตรฐานใช้ในการสัญจร	ขนาดกว้าง 4 ม. ยาว 300 ม. หน้า 0.15 ม. หรือพื้นที่ ผิวทางคอนกรีตไม่น้อยกว่า 1,200 ตร.ม.(ตามแบบ แปลนที่ อบต.ห้วยข่า กำหนด)	0	0	0	0	792,000	1.มีถนนคอนกรีตเสริมเหล็ก ที่ได้มาตรฐาน 2.ประชาชนพึงพอใจในการ สัญจรไม่น้อยกว่าร้อยละ 75	ประชาชนใช้ถนนในการ สัญจรและขนส่งผลผลิต ทางการเกษตรได้สะดวก และปลอดภัยยิ่งขึ้น	กองช่าง

(1) แผนงานอุตสาหกรรมและการโยธา (งานก่อสร้าง)

ที่	โครงการ	วัตถุประสงค์	เป้าหมาย (ผลผลิตของโครงการ)	งบประมาณ					ตัวชี้วัด (KPI)	ผลที่คาดว่าจะได้รับ	หน่วยงาน รับผิดชอบ หลัก
				2566 (บาท)	2567 (บาท)	2568 (บาท)	2569 (บาท)	2570 (บาท)			
55	ก่อสร้างถนนคอนกรีตเสริมเหล็ก หมู่ที่ 12 บ้านท่ากลาง (เส้นบ้านนายบุญจันทร์)	เพื่อให้มีถนนที่ได้มาตรฐานใช้ในการสัญจร	ขนาดกว้าง 4 ม. ยาว 90 ม. ทน 0.15 ม. หรือพื้นที่ผิวทางคอนกรีตไม่น้อยกว่า 360 ตร.ม. (ตามแบบแปลนที่ อบต.หัวข่า กำหนด) พิกัด (ละติจูด) 14.6871 พิกัด (ลองจิจูด) 105.4367	0	0	0	0	237,500	1.มีถนนคอนกรีตเสริมเหล็กที่ได้มาตรฐาน 2.ประชาชนพึงพอใจในการสัญจรไม่น้อยกว่าร้อยละ 75	กองช่าง	
56	ก่อสร้างถนนคอนกรีตเสริมเหล็ก หมู่ที่ 12 บ้านท่ากลาง (เส้นบ้านนายชู วงศ์คำดี)	เพื่อให้มีถนนที่ได้มาตรฐานใช้ในการสัญจร	ขนาดกว้าง 4 ม. ยาว 370 ม. ทน 0.15 ม. หรือพื้นที่ผิวทางคอนกรีตไม่น้อยกว่า 1,480 ตร.ม. (ตามแบบแปลนที่ อบต.หัวข่า กำหนด) พิกัด (ละติจูด) 14.6887 พิกัด (ลองจิจูด) 105.4367	0	0	0	448,500 (170 ม.)	528,000 (200 ม.)	1.มีถนนคอนกรีตเสริมเหล็กที่ได้มาตรฐาน 2.ประชาชนพึงพอใจในการสัญจรไม่น้อยกว่าร้อยละ 75	กองช่าง	
57	ก่อสร้างถนนคอนกรีตเสริมเหล็ก หมู่ที่ 12 บ้านท่ากลาง (เส้นเสียบติดอ่างเก็บน้ำ)	เพื่อให้มีถนนที่ได้มาตรฐานใช้ในการสัญจร	ขนาดกว้าง 4 ม. ยาว 680 ม. ทน 0.15 ม. หรือพื้นที่ผิวทางคอนกรีตไม่น้อยกว่า 2,720 ตร.ม. (ตามแบบแปลนที่ อบต.หัวข่า กำหนด) พิกัด (ละติจูด) 14.6857 พิกัด (ลองจิจูด) 105.4395	0	0	475,000 (180 ม.)	528,000 (200 ม.)	792,000 (300 ม.)	1.มีถนนคอนกรีตเสริมเหล็กที่ได้มาตรฐาน 2.ประชาชนพึงพอใจในการสัญจรไม่น้อยกว่าร้อยละ 75	กองช่าง	
58	ก่อสร้างถนนคอนกรีตเสริมเหล็ก หมู่ที่ 12 บ้านท่ากลาง (เส้นบ้านนายสถิตย์)	เพื่อให้มีถนนที่ได้มาตรฐานใช้ในการสัญจร	ขนาดกว้าง 4 ม. ยาว 82 ม. ทน 0.15 ม. หรือพื้นที่ผิวทางคอนกรีตไม่น้อยกว่า 328 ตร.ม. (ตามแบบแปลนที่ อบต.หัวข่า กำหนด) พิกัด (ละติจูด) 14.6868 พิกัด (ลองจิจูด) 105.4377	0	0	0	0	216,000	1.มีถนนคอนกรีตเสริมเหล็กที่ได้มาตรฐาน 2.ประชาชนพึงพอใจในการสัญจรไม่น้อยกว่าร้อยละ 75	กองช่าง	
59	ก่อสร้างถนนคอนกรีตเสริมเหล็ก หมู่ที่ 12 บ้านท่ากลาง (เส้นบ้านนางสงบ)	เพื่อให้มีถนนที่ได้มาตรฐานใช้ในการสัญจร	ถนนกว้าง 4 ม. ยาว 120 ม. ทน 0.15 ม. หรือมีพื้นที่ผิวทางคอนกรีตไม่น้อยกว่า 480 ตร.ม. (ตามแบบแปลนที่ อบต.หัวข่า กำหนด)	0	0	0	0	316,500	1.มีถนนคอนกรีตเสริมเหล็กที่ได้มาตรฐาน 2.ประชาชนพึงพอใจในการสัญจรไม่น้อยกว่าร้อยละ 75	กองช่าง	

(1) แผนงานอุตสาหกรรมและการโยธา (งานก่อสร้าง)

ที่	โครงการ	วัตถุประสงค์	เป้าหมาย (ผลผลิตของโครงการ)	งบประมาณ					ตัวชี้วัด (KPI)	ผลที่คาดว่าจะได้รับ	หน่วยงาน รับผิดชอบ หลัก
				2566 (บาท)	2567 (บาท)	2568 (บาท)	2569 (บาท)	2570 (บาท)			
60	ก่อสร้างถนนคอนกรีตเสริมเหล็ก หมู่ที่ 12 บ้านท่ากลาง (เส้นบ้านนาวิสุทธิ)	เพื่อให้มีถนนที่ได้ มาตรฐานใช้ในการสัญจร	ขนาดกว้าง 4 ม. ยาว 179 ม. หน้า 0.15 ม. หรือ พื้นที่ผิวทางคอนกรีตไม่น้อยกว่า 716 ตร.ม. (ตามแบบแปลนที่ อบต.หัวข่า กำหนด) พิกัด (ละติจูด) 14.6671 พิกัด (ลองจิจูด) 105.34367	0	0	0	0	472,500	1.มีถนนคอนกรีตเสริมเหล็ก ที่ได้มาตรฐาน 2.ประชาชนพึงพอใจในการ สัญจรไม่น้อยกว่าร้อยละ 75	ประชาชนใช้ถนนในการ สัญจรและขนส่งผลผลิต ทางการเกษตรได้สะดวก และปลอดภัยเพิ่มขึ้น	กองช่าง
61	ก่อสร้างถนนคอนกรีตเสริมเหล็ก หมู่ที่ 12 บ้านท่ากลาง (เส้นบ้านนาบุญมา)	เพื่อให้มีถนนที่ได้ มาตรฐานใช้ในการสัญจร	ขนาดกว้าง 4 ม. ยาว 95 ม. หน้า 0.15 ม. หรือพื้นที่ผิวทางคอนกรีตไม่น้อยกว่า 380 ตร.ม. (ตามแบบแปลนที่ อบต.หัวข่า กำหนด) พิกัด (ละติจูด) 14.6885 พิกัด (ลองจิจูด) 105.4343	0	0	0	0	250,500	1.มีถนนคอนกรีตเสริมเหล็ก ที่ได้มาตรฐาน 2.ประชาชนพึงพอใจในการ สัญจรไม่น้อยกว่าร้อยละ 75	ประชาชนใช้ถนนในการ สัญจรและขนส่งผลผลิต ทางการเกษตรได้สะดวก และปลอดภัยเพิ่มขึ้น	กองช่าง
62	ก่อสร้างถนนคอนกรีตเสริมเหล็ก หมู่ที่ 12 บ้านท่ากลาง (เส้นร่องขุนแก้ว)	เพื่อให้มีถนนที่ได้ มาตรฐานใช้ในการสัญจร	ขนาดกว้าง 4 ม. ยาว 92 ม. หน้า 0.15 ม. หรือพื้นที่ผิว ทางคอนกรีตไม่น้อยกว่า 368 ตร.ม. (ตามแบบแปลนที่ อบต.หัวข่า กำหนด)	0	0	0	0	242,500	1.มีถนนคอนกรีตเสริมเหล็ก ที่ได้มาตรฐาน 2.ประชาชนพึงพอใจในการ สัญจรไม่น้อยกว่าร้อยละ 75	ประชาชนใช้ถนนในการ สัญจรและขนส่งผลผลิต ทางการเกษตรได้สะดวก และปลอดภัยเพิ่มขึ้น	กองช่าง
63	ก่อสร้างถนนคอนกรีตเสริมเหล็ก หมู่ที่ 12 บ้านท่ากลาง (เส้นบ้านนาขวัญวิทย์)	เพื่อให้มีถนนที่ได้ มาตรฐานใช้ในการสัญจร	ขนาดกว้าง 4 ม. ยาว 87 ม. หน้า 0.15 ม. หรือพื้นที่ผิว ทางคอนกรีตไม่น้อยกว่า 348 ตร.ม. (ตามแบบแปลนที่ อบต.หัวข่า กำหนด)	0	0	0	0	229,500	1.มีถนนคอนกรีตเสริมเหล็ก ที่ได้มาตรฐาน 2.ประชาชนพึงพอใจในการ สัญจรไม่น้อยกว่าร้อยละ 75	ประชาชนใช้ถนนในการ สัญจรและขนส่งผลผลิต ทางการเกษตรได้สะดวก และปลอดภัยเพิ่มขึ้น	กองช่าง
64	ก่อสร้างถนนคอนกรีตเสริมเหล็ก หมู่ที่ 13 บ้านแก่งอุดม (เส้นวังละมูง)	เพื่อให้มีถนนที่ได้ มาตรฐานใช้ในการสัญจร	ขนาดกว้าง 3-4 ม. ยาว 150 ม. หน้า 0.15 ม. หรือพื้นที่ผิวทางคอนกรีตไม่น้อยกว่า 525 ตร.ม. (ตามแบบแปลนที่ อบต.หัวข่า กำหนด) พิกัด (ละติจูด) 14.6698 พิกัด (ลองจิจูด) 105.3726	0	0	0	0	346,500	1.มีถนนคอนกรีตเสริมเหล็ก ที่ได้มาตรฐาน 2.ประชาชนพึงพอใจในการ สัญจรไม่น้อยกว่าร้อยละ 75	ประชาชนใช้ถนนในการ สัญจรและขนส่งผลผลิต ทางการเกษตรได้สะดวก และปลอดภัยเพิ่มขึ้น	กองช่าง